METODIKA PRO HODNOCENÍ PŘIDANÉ HODNOTY SPOLUPRÁCE

Zpracovatelé:

MAS Strakonicko, z.s.

MAS Vodňanská ryba, z.s.

MAS Pomalší o.p.s.

MAS Česká Kanada o.p.s.

MAS Pošumaví, z.s.

ZPRACOVÁNO V RÁMCI PROJEKTU

PS – PŘIDANÁ HODNOTA SPOLUPRÁCE

Evropský zemědělský fond pro rozvoj venkova: Evropa investuje do venkovských oblastí

OBSAH

ÚVOD **1**

1 PROCES PŘÍPRAVY METODIKY **2**

1.1 Dohoda o spolupráci **2**

1.2 Zadání **2**

1.3 Koordinační skupina **2**

1.4 Harmonogram spolupráce **2**

1.5 Cíl a význam metodiky **3**

1.6 Definice cílové skupiny **4**

1.7 Definice potřeb cílové skupiny **4**

1.8 Metodika práce **4**

1.9 Vymezení zkoumaného území **4**

1.10 Charakteristika zkoumaného území **5**

1.11 Charakteristika spolupracujících MAS **6**

1.11.1 MAS Strakonicko, z.s. 6

1.11.2 MAS Vodňanská ryba, z.s. 8

1.11.3 MAS Česká Kanada, o.p.s. 9

1.11.4 MAS Pomalší, o.p.s. 10

1.11.5 MAS Pošumaví, z.s. 11

2 ANALÝZA ZKUŠENOSTÍ Z OBDOBÍ 2007 – 2013 ..... **14**

2.1 Historie projektů spolupráce **14**

2.2 Popis metodiky PS 2007 – 2013 ..... **14**

2.3 Analýza zrealizovaných PS v území NUTS II Jihozápad **15**

2.3.1 Účast MAS Jihočeského kraje v projektech spolupráce 15

2.3.2 Účast MAS Plzeňského kraje v projektech spolupráce 18

2.4 Přehled PS v území NUTS II Jihozápad **20**

2.4.1 Přehled projektů spolupráce – Jihočeský kraj 20

2.4.2 Typologie projektů spolupráce – Jihočeský kraj 23

2.4.3 Přehled projektů spolupráce – Plzeňský kraj 25
2.4.4 Typologie projektů spolupráce – Plzeňský kraj 27
2.4.5 Souhrn za NUTS II Jihozápad 28
2.4.6 Cíle a výstupy projektů spolupráce – Jihočeský kraj 29
2.4.7 Cíle a výstupy projektů spolupráce – Plzeňský kraj 588
2.4.8 Vzorové projekty spolupracujících MAS 677

3 PROJEKTY SPOLUPRÁCE 2014 - 2020 688

3.1 Vstupní podmínky 688

3.2 Předpoklady 688

3.3 Hodnocení projektů 699
3.3.1 Principy 699
3.3.2 Efekt přidané hodnoty projektu 70
3.3.3 Efekt hodnoty přidané spoluprací 70

4 NÁVRH DOPORUČUJÍCÍ METODIKY PROJEKTŮ SPOLUPRÁCE 711

4.1 Metodické rady 711

4.2 Doporučující metodické pokyny 711

4.3 Ukazatele přidané hodnoty projektů spolupráce 722

4.4 Ukazatele hodnoty přidané spoluprací 733

5 ZÁVĚR 744

5.1 Zhodnocení spolupráce 744

5.2 Hodnota lidského faktoru 755

5.3 Doslov 755

6 PŘÍLOHY 766

Úvod

Projekty spolupráce byly v rozvoji venkova novinkou, kterou s sebou přinesla metoda LEADER. Místo pro realizaci projektů spolupráce v Programu rozvoje venkova na období 2007 – 2013 v ose IV. Leader vymezilo NAŘÍZENÍ RADY (ES) Č 1698/2005 ze dne 20. září 2005 o podpoře pro rozvoj venkova z Evropského zemědělského fondu pro rozvoj venkova (EZFRV) následovně:

„Iniciativa Leader po třech programových obdobích dospěla na úroveň, která venkovským oblastem umožňuje uplatňovat přístup Leader v širším měřítku v rámci hlavního programování rozvoje venkova. Je tedy třeba stanovit použití základních zásad přístupu Leader i pro programy, kterými se tvoří zvláštní osa, a vymezit místní akční skupiny a opatření, která mají být podporována, včetně schopnosti partnerství, provádění místních strategií, spolupráce, vytváření sítí a získávání dovedností."

Na základě toho bylo v Programu rozvoje venkova pod kódem opatření 421 uplatněno opatření: **IV.2.1. Realizace projektů spolupráce.**

Vlastní realizace projektů spolupráce vycházela z faktu, že „spolupráce umožňuje významně posílit efektivnost osy Leader zaměřením na využití příkladů nejlepší praxe, inovace a přenos znalostí. Tyto možnosti byly ověřeny a potvrzeny v národním Programu LEADER ČR na prvních příkladech. Potřebou ve vztahu k ose LEADER je především zlepšení kvality života ve venkovských oblastech, posílení ekonomického potenciálu a zhodnocení přírodního a kulturního dědictví venkova spolu s posílením řídících a administrativních schopností na venkově." Bylo stanoveno, že podpora bude poskytována na projekty spolupráce mezi územími na národní úrovni nebo nadnárodní spolupráce s cílem povzbudit spolupráci mezi místními akčními skupinami v rámci členských států a na území třetích zemí. Smyslem tohoto opatření je využití příkladů nejlepší praxe k posílení inovačních postupů a přenosu znalostí.

1 Proces přípravy metodiky

1.1 Dohoda o spolupráci

Pět místních akčních skupin se dohodlo na spolupráci k realizaci projektu zaměřeného na přípravu jednoho z nabízených témat ke zpracování metodik. Zvolily si společné téma „přidaná hodnota projektů spolupráce“.

1.2 Zadání

Skupina spolupracujících MAS podle vybraného tématu zpracuje společně doporučující metodiku (tj. soupis praktických příkladů, inspirativních řešení a doporučení, včetně případových studií), a to s využitím zkušeností získaných v období 2007 – 2013.

Pro vybrané téma „přidaná hodnota projektů spolupráce“ je úkolem zpracovat metodiku, ze které vyplyne minimálně 10 ukazatelů pro stanovení přidané hodnoty spolupráce.

1.3 Koordinační skupina

Pro realizaci tohoto projektu spolupráce byla vytvořena koordinační skupina (dále KS) ze zástupců uvedených spolupracujících MAS:

- MAS Strakonicko, z.s. (KMAS)
- MAS Vodňanská ryba, z.s. (PMAS 1)
- MAS Česká Kanada o.p.s. (PMAS 2)
- Místní akční skupina Pomalší o.p.s. (PMAS 3)
- Místní akční skupina Pošumaví, z.s. (PMAS 4)

1.4 Harmonogram spolupráce

Na pracovní schůzce k projektu v srpnu 2014 došlo k dohodě o zahájení prací na projektu jednotlivými MAS a rozdělení úkolů a byl připraven předběžný finanční plán. Na první koordinační schůzce byl vytvořen harmonogram prací a setkávání. Kromě termínů schůzek KS byly naplánovány workshopy a místa jejich konání:

- Workshop na území MAS Pomalší – 15. 5. 2015
- Workshop na území MAS Pošumaví – 27. 5. 2015
- Závěrečný workshop na území MAS Strakonicko – 11. 6. 2015

Diagram procesu tvorby metodiky

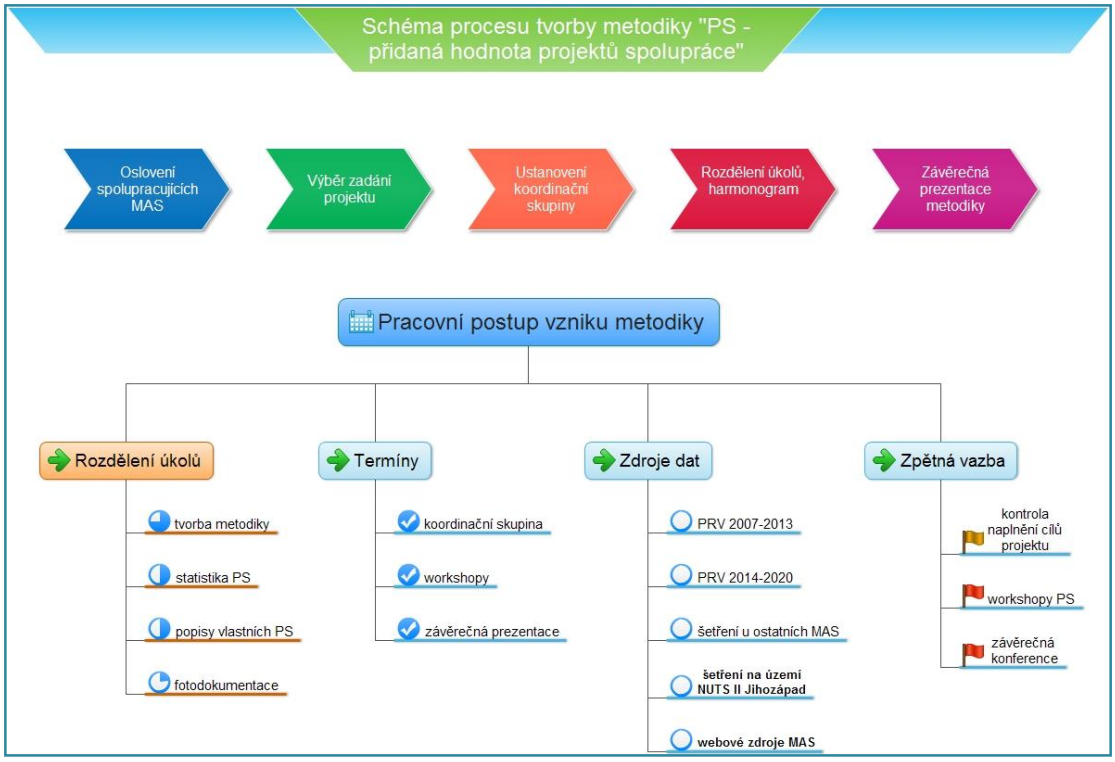

1.5 Cíl a význam metodiky

Projekty spolupráce místních akčních skupin jsou zakotveny rovněž v PROGRAMU ROZVOJE VENKOVA NA OBDOBÍ 2014-2020, kde pod kódem 19.3 Příprava a provádění činností spolupráce místních akčních skupin bude rovněž pro realizaci projektů spolupráce podporována vlastní realizace projektů spolupráce mezi MAS a dalšími partnerstvími, jejichž výstupy překračují hranice území jedné MAS vč. zajištění jejich řízení. Budou podporovány jak projekty založené na spolupráci v rámci členského státu, tak projekty založené na spolupráci mezi územními celky v několika členských státech či ve třetích zemích.

Z toho důvodu se domníváme, že bude užitečné zevšeobecnit naše praktické zkušenosti do metodiky pro hodnocení přidané hodnoty spolupráce tak, aby to ulehčovalo tvorbu a realizaci příštích projektů spolupráce.

1.6 Definice cílové skupiny

Cílové skupiny, které by mohly využívat v novém programovacím období EU tuto metodiku, jsou následující:

- MAS připravující projekty spolupráce
- Koneční beneficienti v projektech spolupráce
- SZIF
- Řídící orgány OP

1.7 Definice potřeb cílové skupiny

Základními potřebami pro cílovou skupinu této metodiky jsou především:

- jednotná metodika pravidel přípravy a hodnocení PS
- vyjádření přidané hodnoty pomocí ukazatelů
- zpětná vazba k ověřování a vyhodnocování cílů a výstupů PS

1.8 Metodika práce

Koordinační skupina stanovila ke splnění úkolu metodologický postup, jehož základem je využití zkušeností z minulého projektového období EU pro stanovení předpokladů pro nové projektové období. Byl proveden statistický průzkum všech projektů realizovaných ve vybraném území. Poté jejich rozbor a identifikace přidané hodnoty. Kromě toho byly podrobně zpracovány projekty spolupráce MAS účastnících se projektu (viz. PŘÍLOHY).

1.9 Vymezení zkoumaného území

Místní akční skupiny zapojené do projektu zodpovědně zvažovaly, na jak velkém území provést vzorový průzkum projektů spolupráce za období 2007 – 2013. S ohledem na to, že základním systematickým a závazným nástrojem pro statistické účely Evropské unie jsou územní jednotky NUTS ("La Nomenclature des Unités Territoriales Statistigues"), skupina spolupracujících MAS, které sídlí na území Jihočeského a Plzeňského kraje, zvolila k vymezení zkoumaného území **NUTS II Jihozápad**. Ten zahrnuje území právě těchto dvou krajů.

Výběr území byl proveden s vědomím, že MAS jsou zde schopny se svými místními znalostmi provést reprezentativní a fundovaný průzkum uskutečněných projektů spolupráce v uplynulém programovacím období EU včetně vyhledání jejich přidané hodnoty.

1.10 Charakteristika zkoumaného území

Spolupracující MAS sídlí na území Jihočeského a Plzeňského kraje, proto si k průzkumu vybraly území NUTS II Jihozápad, který oba tyto kraje zahrnuje (v následující mapce označeno CZ03).

Mapka č. 1- členění ČR do územních jednotek NUTS

Na území regionu NUTS II Jihozápad se nachází 1 124 obcí:

- 623 v Jihočeském kraji
- 501 v Plzeňském kraji

Rozloha regionu je 17 638 km2.

Počet obyvatel je 1 176 000 tis.

Zdroj: http://commons.wikimedia.org/wiki/File:Cznuts2_03.png#/media/File:Cznuts2_03.png

Region NUTS II Jihozápad má nejnižší hustotu osídlení ze všech regionů ČR, tj. 67 obyv./km2, přičemž Jihočeský kraj má vůbec nejnižší hustotu osídlení v rámci ČR (63 obyv./ km2).

Základní rysy sídelní struktury obou krajů, které region tvoří, jsou shodné. Jihočeský i Plzeňský kraj se vyznačují velkým počtem malých obcí. Obcí do 500 obyvatel je většina, obce do 2000 obyvatel tvoří více než 90 % obcí v Plzeňském kraji a dokonce

více než 95 % obcí Jihočeského kraje. V obou krajích žije v těchto obcích méně než 1/3 obyvatel z uváděného počtu obyvatel. Takto vymezené venkovské oblasti pokrývají téměř 80 % rozlohy obou krajů.

LEADER regiony v území NUTS II Jihozápad zaujímají plochu 16 315 km². Jedná se o území 1063 obcí, kde žije celkem 830 157 obyvatel.

Zdroj: vlastní průzkum a webové stránky

http://cs.wikipedia.org/wiki/NUTS_Jihoz%C3%A1pad
http://www.spov-jck.cz/navrh-situacni-analyzy-rop-za-nuts-ii-jihozapad/d-20655

1.11 Charakteristika spolupracujících MAS

1.11.1 MAS Strakonicko, z.s.

Charakteristika (KMAS): MAS Strakonicko, z.s.

Název: Místní akční skupina LAG STRAKONICKO, o. s. do 15. 4. 2015

Název: MAS Strakonicko, z. s. od 16. 4. 2015

Sídlo: Palackého náměstí 1090, 386 01 Strakonice

Právní forma: občanské sdružení do 31. 12. 2013

zapsaný spolek od 1. 1. 2014

Registrace: U Krajského soudu v Českých Budějovicích vedená pod spisovou značkou L 3869

IČ: 26660121, DIČ: CZ26660121

Místní akční skupina MAS Strakonicko vznikla v roce 2004 jako logické vyústění dlouhodobé spolupráce čtyř dobrovolných svazků obcí: Svazku obcí středního Pootaví, Svazku obcí Dolního Pootaví, Svazku obcí Strakonicka a Svazku obcí šumavského Podlesí, neziskových organizací a podnikatelů. Z původních 17 –ti zakládajících členů se MAS v průběhu činnosti rozrostla na současných 40 členů. MAS Strakonicko se rozkládá na území ORP Strakonice v Jihočeském kraji, oblast NUTS II Jihozápad. Území MAS zaujímá velmi strategické místo na rozhraní dvou krajů – Jihočeského a Plzeňského v rámci jednoho NUTS II. Výhodná je i blízká hranice s Bavorskem a nedaleká hranice s Rakouskem, která umožňuje mezinárodní spolupráci jak v ose IV EAFRD, tak v Cíli 3 – Evropská územní spolupráce.

Územím vedou spojovací komunikace a železnice, které regiony mezi sebou propojují. Dále leží území v povodí řek Otavy a Volyňky, které jsou jednotícím prvkem regionu prokázaným již v historii (obchodní stezky, rýžování zlata, voroplavba). Do jižní části regionu zasahuje rozsáhlé území Šumavského podhůří, které je zváno Podlesím a jeho vrcholy dosahují výšek od 500 m n. m. do zhruba 870 m n. m. V krajině kolem Otavy se vyskytují jehličnaté i smíšené lesy, v šumavském Podlesí jsou nejčastější smrkové monokultury.. Zásadním spojovacím prvkem pro celé území je město Strakonice, známé svojí stále živou dudáckou tradicí, která ovlivnila celý region MAS. Do Strakonic z celého území MAS směřují komunikace, protože je centrem zaměstnanosti, vzdělání, kultury, obchodu a služeb a do jeho kompetence obce s rozšířenou působností všechny obce v území spadají. Jednotícím prvkem venkovské části je především poloha a charakter území, který předurčuje region k různým způsobům zemědělského hospodaření a využití pro šetrnou turistiku.

Rozloha území působnosti je 457,76 km², počet obyvatel žijících na tomto území k 1. 1. 2015 je 40320, tvoří jej 55 obcí a 2 města (Strakonice a Volyně), což je celkem 128 sídel. 47 obcí má pod 500 obyvatel, nejmenší obec má 28 obyvatel.

V letech 2004 – 2006 byla MAS zapojena v LEADERu ČR, poté uskutečňovala v období 2007 – 2013 svůj Strategický plán LEADER a realizovala několik projektů spolupráce v rámci osy IV LEADER, opatření IV. 2. 1. PRV ČR jak národních tak mezinárodního a nyní je hlavním úkolem MAS tvorba a realizace strategií rozvoje území ve své působnosti pomocí metody LEADER prostřednictvím CLLD a další aktivity, které podporují rozvoj venkova. Hlavními třemi prioritami činnosti MAS jsou: podpora plnohodnotného života na venkově, podpora rozvoje zemědělství a lesnictví a podpora podnikání na venkově.

Vedle toho se MAS zapojila i do projektů mimo PRV a organizovala a účastnila se akcí na podporu rozvoje svého regionu v oblasti společenské, kulturní, sociální a sportovní a na poli místní ekonomiky. Současně se snažila a snaží propagovat své území a jeho možnosti na různých národních i mezinárodních akcích a navazovat mezinárodní kontakty převážně v Rakousku, Bavorsku a na Slovensku.

1.11.2 MAS Vodňanská ryba, z.s.

Charakteristika (PMAS 1): MAS Vodňanská ryba, z.s.

Název: Vodňanská ryba, o.s. do 23. 11. 2014

Název: MAS Vodňanská ryba, z.s. od 24. 11. 2014

Sídlo: nám. Svobody 18, 389 01 Vodňany do 23. 11. 2014

Sídlo: nám. Svobody 10, 389 01 Vodňany od 24. 11. 2014

Právní forma: Občanské sdružení do 23. 11. 2014, Zapsaný spolek od 24. 11. 2014.

Registrace: U Krajského soudu v Českých Budějovicích vedená pod značkou L 3902

IČ: 26663996, DIČ: CZ26663996

Místní akční skupina Vodňanská ryba vznikla jako občanské sdružení v květnu roku 2004 na základě iniciativy obcí, podnikatelských subjektů a nestátních neziskových organizací ze strakonického a píseckého okresu. V jejím zájmovém území leží dva mikroregiony: Dobrovolný svazek obcí Blanicko-Otavského regionu a Dobrovolný svazek obcí mezi Vltavou a Otavou.

MAS Vodňanská ryba má rozlohu 469,81 km^2 a počet obyvatel žijících na tomto území k 31. 12. 2013 je 22 057 v 35 obcích, což je celkem 110 sídel.

Hustota zalidnění je nižší než hustota celého Jihočeského kraje, přičemž tento kraj je krajem s nejmenší hustotou zalidnění z celé České republiky vůbec. Je to způsobeno mnohem vyšším podílem malých obcí, které jsou po ekonomické stránce poměrně slabé a obtížně zajišťují uspokojování potřeb svých obyvatel. Z 35 obcí je 28 obcí do 500 obyvatel (80 %)

Výrazně vyšší počet malých obcí je nejen projevem dezintegrace obcí, ale i procesem urbanizace a úbytkem obyvatel přirozenou měnou.

Města Vodňany, Protivín a Bavorov jsou dominantními centry a žije zde 60,75 % všech obyvatel z území MAS Vodňanská ryba (13 382 obyvatel z celkového počtu 22 029 k 31. 12. 2013). Výše uvedená města plní ve značné míře pracovní a obslužnou funkci pro okolní obce.

Venkovské oblasti tvoří většinu sledovaného území. Roztříštěná sídelní struktura v těchto oblastech s sebou nese vysoké náklady při budování infrastruktury a při údržbě silniční sítě. Rovněž udržení standardní úrovně dopravní obslužnosti a občanské vybavenosti je nákladné. Dochází proto k vysidlování venkova a ke stárnutí obyvatelstva. Proti trendu zhoršování podmínek pro život na venkově

částečně působí zdravé životní prostředí MAS Vodňanská ryba, zachování kulturního a architektonického dědictví, obnova spolkového života v obcích a udržování lidových zvyků a tradic.

Na území MAS Vodňanská ryba se od jejího založení v roce 2004 do roku 2005 podařilo metodou LEADER podpořit 3 investiční akce z programu LEADER ČR a to ve spolupráci s MAS Rozkvět zahrady jižních Čech. Pro období 2007 – 2013 nebyla MAS vybrána k realizaci SPL a musela se proto potýkat s řadou finančních problémů. I přesto významně podpořila rozvoj svého území pomocí projektů spolupráce, ve kterých byla nejen partnerskou, ale i koordinační místní akční skupinou. Zaměřila se dokonce i mezinárodní projekty Spolupráce.

V současnosti považuje za svůj hlavní úkol přípravu a realizaci strategie CLLD na období 2014 – 2020.

1.11.3 MAS Česká Kanada, o.p.s.

Charakteristika (PMAS 2): Česká Kanada, o.p.s.

Název: Místní akční skupina Česká Kanada o.p.s. do 13. 4. 2015

Název: MAS Česká Kanada o.p.s. od 14. 4. 2015

Sídlo: Masarykovo nám. 168/II

Právní forma: Obecně prospěšná společnost od 24. 8. 2012.

Registrace: U Krajského soudu v Českých Budějovicích vedená pod značkou O 233.

IČ: 28158717

MAS Česká Kanada byla založena jako obecně prospěšná společnost 19. 7. 2012 v Jindřichově Hradci a do Rejstříku obecně prospěšných společností byla zapsána 24. 8. 2012. MAS má rozlohu 932,08 km^2 a počet obyvatel žijících na tomto území k 31. 12. 2014 je více než 53.000. Průměrnou hustotou osídlení se řadí tento region mezi nejřidčeji zalidněné oblasti v České republice.

Z celkového počtu 54 obcí, které spadají do regionu MAS Česká Kanada, je 35 do 500 obyvatel. Největším městem území MAS je Jindřichův Hradec s počtem obyvatel 21 553, dále pak Dačice s 7 568 obyvateli, Nová Bystřice s 3 247 obyvateli a Studená, kde žije 2361 obyvatel.

MAS Česká Kanada o.p.s. byla založena v době, kdy byly SPL 2007 – 2013 již dokončovány. Za svou krátkou dobu působnosti se aktivně zapojila do projektu spolupráce nazvaného „Zvyky a tradice na obou stranách hranice“. Tento projekt byl zrealizován v rámci osy IV., opatření IV.2.1. – realizace projektů mezinárodní spolupráce. V současnosti se věnuje přípravě Strategie CLLD na období 2014 –2020, ze které by mohla významněji přispívat ke zkvalitňování života na svém území. Mezi své priority řadí oblast podpory zaměřenou na zajištění občanského vybavení a služeb v obcích, zázemí pro aktivity místních společenských, kulturních, zájmových a sportovních organizací a spolků, církví a organizací, které přispívají k zachování tradic a upevňují lokální identitu a mezilidské vztahy. Podporované oblasti: sociální a kulturní infrastruktura, péče o děti, vzdělávání, zdraví, sport, volnočasové aktivity, vybavenost pro veřejnou správu, budovy hasičských zbrojnic, zázemí v souvislosti s církevními aktivitami. Tato oblast je doprovázena oblastmi podpory zaměřenými na zvýšení soudržnosti obyvatel, přispění k zachování tradic, upevnění lokální identity a mezilidských vztahů, posilování uplatňování principů Leader a místní rozvojové strategie prostřednictvím měkkých akcí a dále vytváření studií a programů obnovy, využití a regenerace.

Místní akční skupina Pomalší o.p.s.

1.11.4 MAS Pomalší, o.p.s.

Charakteristika (PMAS 3): MAS Pomalší, o.p.s.

Název: Místní akční skupina Pomalší o.p.s.

Sídlo: Družstevní 596, 382 32 Velešín

Právní forma: obecně prospěšná společnost, zapsaná v rejstříku obecně prospěšných společností vedeného Krajským soudem v Českých Budějovicích, oddíl O, vložka 119.

IČ: 260 98 296

Místní akční skupina Pomalší o.p.s. je neziskovou organizací, založenou 13. prosince 2005 s cílem pomoci v rozvoji aktivit obyvatel, obcí, neziskových organizací a podnikatelských subjektů na svém území. Členskou základnu tvoří 23 členů.

Území MAS Pomalší se nachází na katastrálním území 27 obcí sdružených ve Svazku měst a obcí regionu Pomalší, Dobrovolném svazku obcí Poluška a obce

Dolní Třebonín. Převážná část území MAS leží v povodí řeky Malše. Celková rozloha území MAS Pomalší je 333,86 km² s 23 292 obyvateli. Průměrná hodnota osídlení území je 69 obyv./km2. Přibližně polovina obyvatel (47%) žije ve dvou městech - Kaplice a Velešín, druhá polovina pak v 24 obcích a 1 městysi. Co se velikosti obcí týče, tak 16 obcí (59%) jsou malé obce do 500 obyvatel, 9 (33%) obcí jsou obce a městys s 500 – 2000 obyvateli. Zbytek tvoří 2 města (8%) nad 2000 obyvatel.

Místní akční skupina MAS Pomalší o.p.s. zpracovala v roce 2008 svůj Strategický plán LEADER, prostřednictvím něhož realizovala na svém území v letech 2009-2013 podporu subjektů metodou Leader v souladu s místní rozvojovou strategií. V současné době dokončuje MAS Pomalší svoji Strategii komunitně vedeného místního rozvoje. Jako hlavní strategické cíle byly pro období 2014-2020 stanoveny: využití potenciálu regionu pro udržitelný socio-ekonomický rozvoj – zapojení lidských zdrojů regionu a komunity obcí do rozvoje a celoživotního učení - zachování krajinného rázu a historického a kulturního dědictví - péče o krajinu a přírodní zdroje, zejména půdu a vodu – zvýšení ekonomické soběstačnosti regionu Pomalší.

1.11.5 MAS Pošumaví, z.s.

Charakteristika (PMAS 4): MAS Pošumaví, z.s.

Název: Místní akční skupina Pošumaví , z.s.p.o. do 30. 11. 2014

Název: Místní akční skupina Pošumaví, z.s. od 1. 12. 2014

Sídlo: Náměstí E. Beneše 38, 340 12 Švihov do 30. 11. 2014

Sídlo: Plánická 174, 339 01 Klatovy od 1. 12. 2014

Právní forma: Zájmové sdružení právnických osob do 30. 11. 2014.
Zapsaný spolek od 1. 12. 2014.

Registrace: U Krajského soudu v Plzni vedená pod značkou L 6965

IČ: 71214313, DIČ: CZ71214313

Místní akční skupina Pošumaví vznikla jako zájmové sdružení právnických osob na jaře roku 2004 na základě iniciativy obcí, podnikatelských subjektů a nestátních neziskových organizací z klatovského a domažlického okresu a okresu

Plzeň – jih pro potřeby právě vyhlášeného programu LEADER ČR a následně LEADER+. Svou činností navazuje na aktivity občanského sdružení převážně měst a obcí, které působilo s podobným programem pod názvem Šance pro jihozápad na území okresů Domažlice, Klatovy, Plzeň – jih a Tachov od roku 1999.

MAS Pošumaví má rozlohu 1 474 km^2 a počet obyvatel žijících na tomto území k 31. 12. 2013 je 84 305. Tato oblast patří k nejřidčeji zalidněným oblastem České republiky, protože průměrná hustota osídlení je 57 obyvatel/km^2. Je zde 66 obcí, které mají méně než 500 obyvatel.

Vymezení území působnosti Místní akční skupiny Pošumaví vzniklo přirozeným způsobem zdola nahoru v regionu, který vykazuje shodné charakteristiky a obecně řeší podobné problémy venkovských oblastí. Území je jednotné zejména svým charakterem sociálně ekonomickým. Jde o část Plzeňského kraje, která nenáleží již Šumavě (krajinným rázem, správou NP), není však současně ještě v přímém správním vlivu Plzně. Byla proto zřejmá vůle obcí a dalších subjektů, regionálních aktérů k vytvoření většího celku, který je bude sdružovat a zastupovat.
Členské mikroregiony sdružují více než 98 měst a obcí. **S jejich místními částmi se jedná o více než 400 sídel**. S ohledem na území, kde se členské mikroregiony a samostatná členská města rozkládají (ve vnitrozemském pásu podél Šumavy), se přímo nabízelo pojmenovat nově vzniklé sdružení Místní akční skupinou Pošumaví. To se ukázalo jako šťastné, neboť název tohoto území je pro většinu obyvatel České republiky známý a snadno přiřaditelný.

Samotný princip partnerství bez ohledu na národní i evropské směrnice vyžaduje, aby v daném území úzce spolupracovala místní samospráva s podnikateli a občanskými iniciativami. Pouze spolupráce na široké platformě umožňuje nejen reálné a pro region potřebné výstupy, ale i skutečně účelné využití získaných finančních prostředků. V regionu tvořeném výše uvedenými mikroregiony a městy se do činnosti MAS Pošumaví zapojily rovněž podnikatelské subjekty a NNO.
Náplní činnosti Místní akční skupiny Pošumaví z.s.p.o. byla v období 2004 – 2006 podpora investičních projektů metodou LEADER, v období 2007–2013 to byla administrace projektů spolufinancovaných z Programu rozvoje venkova – Osy 4 LEADER a realizace projektů spolupráce z téhož programu.

Předmětem činnosti MAS Pošumaví je v současnosti tvorba a realizace strategií příslušného území v rámci iniciativy CLLD, iniciativy typu LEADER

a v rámci dalších aktivit, které podporují rozvoj venkova, získávání prostředků pro realizaci rozvojových projektů, objektivní výběr projektů určených k podpoře, kulturní, společenský, sociální a ekonomický rozvoj Pošumaví za využití vnitřních, lidských, přírodních a ekonomických potenciál.

2 Analýza zkušeností z období 2007 – 2013

„Velkých cílů je možné dosáhnout jedině, když se spojí mnoho lidí dohromady.“

John C. Maxwell

2.1 Historie projektů spolupráce

Místní akční skupiny v programovacím období EU 2007 – 2013 kromě administrace projektů v rámci IV.1.2. zrealizovaly nemalé množství projektů spolupráce v opatření IV.2.1., a to obvykle s výjimečnými výsledky a nadhodnotou přesahující období udržitelnosti těchto projektů.

Projekty spolupráce byly tematicky různorodé a jejich realizace se často stala příkladem pro realizaci podobného projektu i v jiných územích MAS. Dá se říci, že se staly pilotními projekty, které byly v tom kterém území a v čase inovativními.

Právě projekty spolupráce nejvíce ukázaly, jak umí být LEADER účinným nástrojem pro realizaci rozvoje venkova. Metoda LEADER má od roku 1991 trvalou podporu Evropské unie a v roce 2004 si tato metoda našla své místo i v České republice, kde se ji podařilo velice rychle rozšířit téměř po celém venkově. Je však v rukou každého státu, zda výsledky a přínos metody dokáže v příštím programovacím období zhodnotit a posílit, nebo tomu bude naopak.

Při přípravě podmínek pro realizaci projektů spolupráce MAS v období 2014 – 2020 je důležité vycházet ze zkušeností minulého období.

2.2 Popis metodiky PS 2007 – 2013

Možnosti a podmínky čerpání finančních prostředků v období 2007 – 2013

Projekty spolupráce spadaly v minulém plánovacím období svým zaměřením do oblasti podpory PRV (tzn., cíl projektu musel odpovídat oblastem podpory v opatření Osy I, II, a III PRV). Podpořit bylo možné projekty, které libovolně kombinovaly následující oblasti podpory:

- Zvýšení soudržnosti obyvatel, přispění k zachování tradic, upevnění lokální identity a mezilidských vztahů, posilování uplatňování principů LEADER a místní rozvojové strategie prostřednictvím měkkých akcí.

- Udržení kulturního dědictví venkova realizací stálých výstavních expozic a muzeí s nabídkou místních kulturních a historických zajímavostí s vazbou na místní historii, kulturní a umělecké aktivity či tradiční lidovou kulturu.
- Udržení kulturního dědictví venkova regenerací movitých i nemovitých kulturních památek.

2.3 Analýza zrealizovaných PS v území NUTS II Jihozápad

Místní akční skupiny v oblasti NUTS II Jihozápad realizovaly v období 2007 – 2013 poměrně velké množství projektů spolupráce, převážně se jednalo o národní spolupráci. Několik projektů bylo uskutečněno i s mezinárodní účastí. Hlavním důvodem malého počtu mezinárodních projektů byla kromě jazykové bariéry malá ochota zahraničních MAS ke spolupráci. Problémy s rozdílnými termíny hodnocení, výběru a schvalování projektů v jednotlivých státech oddalovaly zahájení realizace nebo ji úplně znemožnily. Tato zdlouhavá administrace mezinárodních projektů a její následky byly příčinou nechuti k jejich podávání.

Zpracovaná statistika ukazuje jednak na konkrétní účast jednotlivých MAS v projektech spolupráce, jednak na množství finančních prostředků, které byly v obou krajích NUTS II Jihozápad na vybrané projekty spolupráce přiděleny.

2.3.1 Účast MAS Jihočeského kraje v projektech spolupráce

Jihočeské místní akční skupiny se účastnily všech kol příjmu žádostí o realizaci projektů spolupráce. Realizace projektů spolupráce se vůbec nezúčastnila pouze MAS Hlubocko-Lišovsko o.p.s. (vybraná k realizaci SPL 2007 – 2013) a MAS Lužnicko o.p.s. (nově vzniklá). Naopak všechny MAS, které nebyly k realizaci SPL na uvedené období vybrány (MAS Vodňanská ryba, MAS Střední Povltaví, MAS Brána Písecka) a nově založená MAS Česká Kanada se projektů spolupráce účastnily. Byla to pro ně jediná šance k realizaci aktivit v rámci Osy IV LEADER z PRV ČR, tak ji dle svých finančních možností využily. Kromě finančních prostředků na realizaci projektu jim účast v projektech spolupráce přinesla cennou zkušenost s vedením a administrací projektů. Některé se dokázaly vyrovnat i s rolí KMAS, a to i v mezinárodním projektu se zapojením několika českých MAS (MAS Vodňanská ryba, z.s.).

Graf. č. 1 Účast MAS Jihočeského kraje v projektech spolupráce

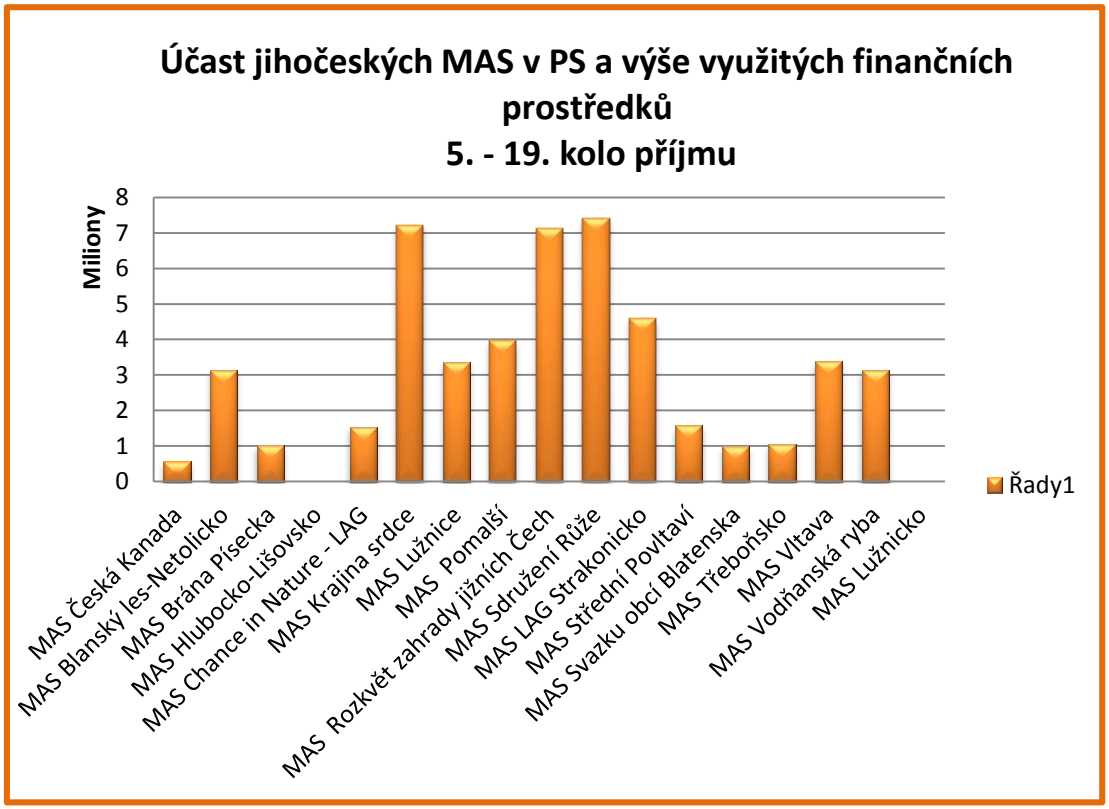

Zdroj: vlastní průzkum MAS Jihočeského kraje

Jihočeské MAS realizovaly v období 2007 – 2013 projekty spolupráce s dotací cca 50 milionů Kč. Dotace na projekty spolupráce byla v převážné míře 90 %, MAS si musely na projekty spolupráce obstarat na realizaci projektů vlastní podíl ve výši 10 % a zajistit si zároveň předfinancování celé své části projektu. Většinou se jednalo o úvěrové financování, které přinášelo další náklady ve formě úroků z úvěru. I přes tyto finanční obtíže bylo v Jihočeském kraji v 5. – 19. kole příjmu Žádostí zrealizováno 30 projektů spolupráce, z toho 4 mezinárodní (tj. cca 13 %).

Původně se jihočeské MAS mohly zúčastnit i 31. projektu spolupráce s názvem „LEADER budoucnost venkova“, který byl k realizaci vybrán, ale Dohoda o spolufinancování projektu nakonec nebyla KMAS projektu po dohodě všech spolupracujících MAS podepsána. Podmínky, uvedené ex post v Dohodě nad rámec původního rozhodnutí, nemohly být MAS akceptovány pro obtížnou splnitelnost a nemožnou udržitelnost.

Tabulka č. 1 Souhrn finančních nákladů na PS v Jihočeském kraji

Název MAS	**5. - 19. kolo / mil. Kč**
MAS Česká Kanada	571 500
MAS Blanský les-Netolicko	3 138 910
MAS Brána Písecka	1 006 506
MAS Hlubocko-Lišovsko	0
MAS Šumavsko, z.s.	1 529 735
MAS Krajina srdce, z.s.	7 230 090
MAS Lužnice, z.s.	3 370 586
MAS Pomalší o.p.s.	3 965 040
MAS Rozkvět zahrady jižních Čech, z.s.	7 119 244
MAS Sdružení Růže, z.s.	7 420 513
MAS Strakonicko, z.s.	4 583 488
MAS Střední Povltaví, z.s.	1 569 090
MAS Blatensko o.p.s.	982 822
MAS Třeboňsko o.p.s.	1 056 000
MAS Vltava, z.s.	3 394 795
MAS Vodňanská ryba, z.s.	3 134 550
MAS Lužnicko o.p.s.	0
Celkem jihočeské MAS	**50 072 869**

Zdroj: vlastní průzkum MAS Jihočeského kraje

2.3.2 Účast MAS Plzeňského kraje v projektech spolupráce

Plzeňské místní akční skupiny se projektů spolupráce účastnily všechny. Celkem se podílely na realizaci devatenácti projektů spolupráce s dotací cca 29 milionů Kč. I zde dotace na projekty spolupráce byla v převážné míře 90 % a MAS si musely na projekty spolupráce obstarat na realizaci projektů vlastní podíl ve výši 10 % a zajistit si zároveň předfinancování celé své části projektu. Většinou se jednalo o úvěrové financování, které přinášelo další náklady ve formě úroků z úvěru.

Graf. č. 2 Účast MAS Plzeňského kraje v projektech spolupráce

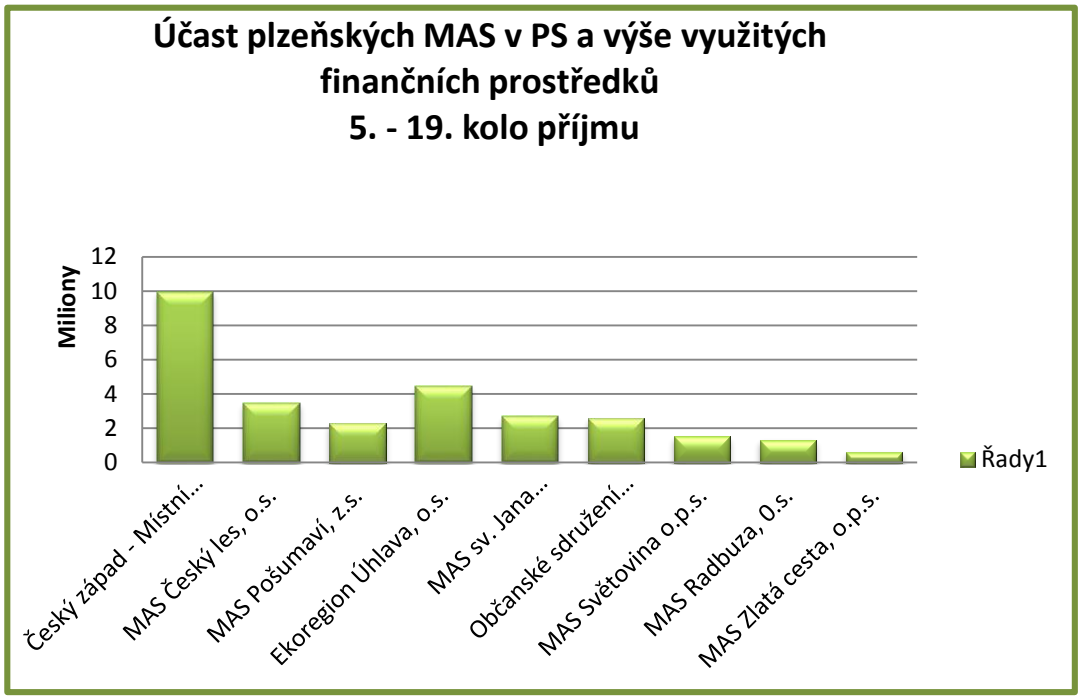

Zdroj: vlastní průzkum MAS Pošumaví, z.s.

Z devatenácti projektů spolupráce byly 3 mezinárodní. MAS mohly realizovat ještě další, dvacátý schválený projekt, který měl být též mezinárodní. Projekt se nakonec neuskutečnil z důvodu časového nesouladu administrativních procesů v jednotlivých partnerských státech.

Tabulka č. 2 Souhrn finančních nákladů na PS v Plzeňském kraji

Název MAS	5. - 19. kolo / mil. Kč
Český Západ - Místní partnerství	9 945 705
MAS Český les, o.s.	3 467 263
MAS Pošumaví, z.s.	2 268 452
Ekoregion Úhlava, o.s.	4 454 010
MAS sv. Jana Nepomuckého	2 693 902
Občanské sdružení Aktivios	2 552 112
MAS Světovina o.p.s.	1 519 650
MAS Radbuza, o.s.	1 298 700
MAS Zlatá cesta, o.p.s.	613 620
Celkem plzeňské MAS	**28 813 414**

Zdroj: vlastní průzkum MAS Pošumaví, z.s.

2.4 Přehled PS v území NUTS II Jihozápad

2.4.1 Přehled projektů spolupráce – Jihočeský kraj

Tabulka č. 3 Projekty spolupráce zrealizované v Jihočeském kraji v 5. – 19. kole příjmu Žádostí

	Registrační číslo žádosti	*Název subjektu KMAS/PMAS*	*Kč*	*Název projektu*
1	08/005/4210a/231/000005	**Občanské sdružení CHANCE IN NATURE – LOCAL ACTION GROUP**	728 485	**Rozvoj lidských zdrojů – ŠANCE pro další ROZKVĚT regionu**
		Občanské sdružení Rozkvět zahrady jižních Čech – místní akční skupina	1 468 394	
2	08/005/4210a/231/000008	**Občanské sdružení Rozkvět zahrady jižních Čech – místní akční skupina**	2 803 250	**„DĚDICTVÍ REGIONU: po stopách předků“**
		Občanské sdružení CHANCE IN NATURE – LOCAL ACTION GROUP	801 250	
3	08/005/4210a/231/000013	**Občanské sdružení MAS Krajina Srdce**	782 946	**Venkovská tržnice II**
		Místní akční skupina Sdružení Růže, o.s.	706 116	
		Místní akční skupina Jemnicko, o.p.s.	498 166	
		Lípa pro venkov o.s.	666 830	
		MAS Podlipansko, o.p.s.	541 908	
		MAS LAG STRAKONICKO, o.s.	558 066	
4	08/005/4210a/231/000018	**MAS Vltava, o.s.**	588 000	**Stezka z Týna na Onen Svět**
		MAS Lužnice, o.s.	556 250	
		MAS Střední Povltaví, o.s.	730 250	
5	09/007/4210a/231/000009	**Místní akční skupina Sdružení Růže, o.s.**	1 831 757	**Venkovské komunitní školy - rozvoj celoživotního vzdělávání v mikroregionech České republiky**
		NAD ORLICÍ, o.p.s.	1 420 616	
		Podhorácko, o.p.s.	1 398 878	
6	09/007/4210a/231/000012	**MAS VLTAVA, o.s.**	1 082 500	**Regionální značka**
		Ekoregion Úhlava, o.s.	314 040	
		MAS LUŽNICE, o.s.	500 300	
7	09/007/4210a/452/000017	**NAD ORLICÍ, o.p.s.**	392 000	**Péče o krajinu**
		Občanské sdružení MAS Krajina srdce	133 000	
		Místní akční skupina LEADER Loucko, o.s.	113 000	
8	09/008/4210a/231/000029	**MAS VLTAVA, o.s.**	421 630	**Stezka z Onoho Světa do Týna**
		MAS Lužnice, o.s.	350 680	
		MAS Střední Povltaví, o.s.	106 960	
9	09/008/4210a/231/000038	**MAS Sdružení Růže**	2 490 260	**Rehabilitace drobných sakrálních staveb v jihočeském pohraničí**
		MAS Pomalší o.p.s.	529 380	
		MAS Blanský les - Netolicko o.p.s.	412 180	
10	09/008/4210a/231/000039	**MAS Třeboňsko o.p.s.**	1 056 000	**Mikulovsko a Třeboňsko společně pro zvýšení kvality služeb v cestovním ruchu**
		MAS Mikulovsko o.p.s.	738 260	
11	09/008/4210a/231/000043	**MAS LAG Strakonicko, o.s.**	2 010 100	**Zavedení regionální značky Prácheňsko**
		MAS Svazku obcí Blatenska o.p.s.	518 350	
		MAS Střední Povltaví, o.s.	524 250	
		MAS Vodňanská ryba, o.s.	519 150	
		MAS Brána Písecka, o.s.	517 050	
12	10/010/4210b/232/000001	**MAS Český les, o.s.**	1 629 839	**Řemeslo má zlaté dno**
		Občanské sdružení MAS Krajina srdce	1 485 469	
		MAS Sokolovsko, o.p.s.	1 518 978	
		LAG Tirschenreuth e.V.	0	

13	11/013/4210b/120/000013	**MAS Říčansko o.p.s.**	1 034 298	**Za poklady venkova**
		Občanské sdružení MAS Zálabí	710 226	
		MAS Podlipansko, o.p.s.	949 914	
		Občanské sdružení MAS Krajina srdce	588 186	
		LAG Karhuseutu	0	
		LAG Kaunas District	0	
14	11/013/4210a/231/000015	**Místní akční skupina Sdružení Růže, o.s.**	675 000	**Kovářství včera a dnes**
		Místní akční skupina Pomalší o.p.s.	1 350 000	
		Místní akční skupina LEADER Loucko, o.s.	1 143 000	
15	11/013/4210a/232/000018	**MAS svatého Jana z Nepomuku**	372 398	**Venkovská tržnice III.**
		Občanské sdružení MAS Krajina srdce	443 268	
		NAD ORLICÍ, o.p.s.	693 184	
		Podchlumí o.s.	461 407	
		Region Pošembeří o.p.s.	836 372	
		MAS Lužnice, o.s.	290 268	
		MAS VLTAVA, o.s.	337 775	
16	11/013/4210a/231/000041	**MAS LAG STRAKONICKO, o.s.**	944 172	**Prácheňsko všemi smysly**
		MAS Svazku obcí Blatenska, o.p.s.	464 472	
		Místní akční skupina Vodňanská ryba, o.s.	315 000	
		Místní akční skupina Brána Písecka, o.s.	489 456	
17	12/015/4210a/232/000002	**Místní akční skupina Český les, o.s.**	679 010	**Chuť a vůně domova**
		Občanské sdružení MAS Krajina srdce	322 200	
		Místní akční skupina Přiďte pobejt!	367 830	
		Místní akční skupina LEADER Loucko, o.s.	192 735	
18	12/015/4210a/231/000012	**MAS LUŽNICE, o.s.**	1 344 060	**Lidová řemesla v mikroregionu Lužnice a Vltavotýnsko**
		MAS VLTAVA, o.s.	964 890	
19	12/015/4210a/231/000019	**MAS Blanský les - Netolicko o.p.s.**	855 000	**S Peklíkem na vandr**
		Občanské sdružení Rozkvět zahrady jižních Čech – místní akční skupina	385 200	
20	12/015/4210a/231/000020	**Občanské sdružení Rozkvět zahrady jižních Čech – místní akční skupina**	1 062 000	**Zdraví nás baví**
		MAS Blanský les - Netolicko o.p.s.	360 000	
		MAS VODŇANSKÁ RYBA	360 000	
21	12/015/4210a/231/000021	**Místní akční skupina Sdružení Růže, o.s.**	1 293 210	**Venkovské tradice v krajině II.**
		Občanské sdružení MAS Krajina srdce	1 027 800	
		"Strážnicko" Místní Akční Skupina	583 200	
		Místní akční skupina Pomalší o.p.s.	285 660	
		NAD ORLICÍ, o.p.s.	657 720	
22	12/015/4210b/231/000028	**MAS VODŇANSKÁ RYBA**	631 800	**Ochrana společného kulturního bohatství a výměna zkušeností MAS Vršatec a MAS Vodňanská ryba**
		MAS Vršatec	0	
23	12/017/4210a/232/000069	**Místní akční skupina svatého Jana z Nepomuku**	260 325	**Renesance venkovského ovocnářství**
		Místní akční skupina Sdružení Růže, o.s.	424 170	
		Občanské sdružení MAS Krajina srdce	228 150	
24	12/017/4210a/120/000070	**MAS PODLIPANSKO, o.p.s.**	1 363 140	**Živá kronika**
		Občanské sdružení MAS Krajina srdce	1 174 158	
25	12/017/4210a/231/000074	**Občanské sdružení MAS Krajina srdce**	380 713	**TOULAVA - turistická oblast**
		MAS Střední Povltaví	207 630	
		MAS Sedlčansko, o.p.s.	324 247	
		MAS Lužnice, o.s.	329 328	
26	13/019/4210a/120/000032	**Posázaví o.p.s.**	1 665 000	**Po cestách a hradech doby Karla IV.**
		Místní akční skupina Pomalší o.p.s.	1 800 000	
		Rakovnicko o.p.s.	900 000	
27	13/019/4210a/231/000033	**Občanské sdružení MAS Krajina srdce**	664 200	**Z pohádky do pohádky**

		MAS Šluknovsko	643 500	
28	13/019/4210a/231/000038	**MAS Blanský les - Netolicko o.p.s.**	557 100	**S Peklíkem na výlet - krajem pod Šumavou**
		Občanské sdružení Rozkvět zahrady jižních Čech - místní akční skupina	365 400	
29	13/019/4210a/231/000041	**Občanské sdružení Rozkvět zahrady jižních Čech - místní akční skupina**	608 400	**Zdravé MAS = aktivní a vzdělaný venkov**
		MAS Blanský les - Netolicko o.p.s.	357 030	
30	13/019/4210b/231/000043	**MAS VODŇANSKÁ RYBA**	1 308 600	**Zvyky a tradice na obou stranách hranice**
		MAS Vršatec	0	
		MAS Blanský les - Netolicko o.p.s.	597 600	
		Občanské sdružení Rozkvět zahrady jižních Čech - místní akční skupina	426 600	
		MAS LAG STRAKONICKO, o.s.	1 070 550	
		MAS Česká Kanada o.p.s.	571 500	

Zdroj: vlastní průzkum MAS Jihočeského kraje

Projekty spolupráce s mezinárodní účastí

2.4.2 Typologie projektů spolupráce – Jihočeský kraj

V Jihočeském kraji bylo realizováno celkem 30 projektů spolupráce, jejichž zaměření na různé oblasti je uvedeno v tabulce:

Tabulka č. 4 Struktura a zaměření projektů spolupráce v Jihočeském kraji

	Název projektu	*Kulturní dědictví a tradice*	*Technické památky*	*Obce, vzhled, vybavení*	*Regiony, propagace, podnikání, CR*	*Životní prostředí, zdraví*	*Vzdělávání*
1	Rozvoj lidských zdrojů – ŠANCE pro další ROZKVĚT regionu						x
2	DĚDICTVÍ REGIONU: po stopách předků“	x	x		x		
3	Venkovská tržnice II				x		
4	Stezka z Týna na Onen Svět			x		x	
5	Venkovské komunitní školy - rozvoj celoživotního vzdělávání v mikroregionech České republiky			x			x
6	Regionální značka	x			x	x	
7	Péče o krajinu			x		x	
8	Stezka z Onoho Světa do Týna			x		x	
9	Rehabilitace drobných sakrálních staveb v jihočeském pohraničí	x		x	x		
10	Mikulovsko a Třeboňsko společně pro zvýšení kvality služeb v cestovním ruchu				x		
11	Zavedení regionální značky Prácheňsko	x			x	x	
12	Řemeslo má zlaté dno	x		x	x		
13	Za poklady venkova	x			x		
14	Kovářství včera a dnes	x			x		x
15	Venkovská tržnice III.				x		x
16	Prácheňsko všemi smysly	x		x	x		x
17	Chuť a vůně domova	x			x		
18	Lidová řemesla v mikroregionu Lužnice a Vltavotýnsko	x			x		x
19	S Peklíkem na vandr				x		
20	Zdraví nás baví					x	x
21	Venkovské tradice v krajině II.				x	x	x
22	Ochrana společného kulturního bohatství a výměna zkušeností MAS Vršatec a MAS Vodňanská ryba	x			x		x
23	Renesance venkovského ovocnářství				x	x	x
24	Živá kronika	x			x		x
25	TOULAVA - turistická oblast				x		
26	Po cestách a hradech doby Karla IV.	x			x		x
27	Z pohádky do pohádky	x			x		
28	S Peklíkem na výlet - krajem pod Šumavou				x		
29	Zdravé MAS = aktivní a vzdělaný venkov					x	x
30	Zvyky a tradice na obou stranách hranice	x		x	x		
	CELKEM	15	1	8	23	9	13 (3)
	Procentické vyjádření zaměření PS	50 %	3,3 %	26 %	76 %	30 %	43 % (1 %)

Zdroj: vlastní průzkum MAS Jihočeského kraje

**Zeleně označené projekty měly vzdělávání jako hlavní cíl, ostatní jako vedlejší produkt projektu.*

Graf. č. 3 Struktura zaměření projektů spolupráce v Jihočeském kraji

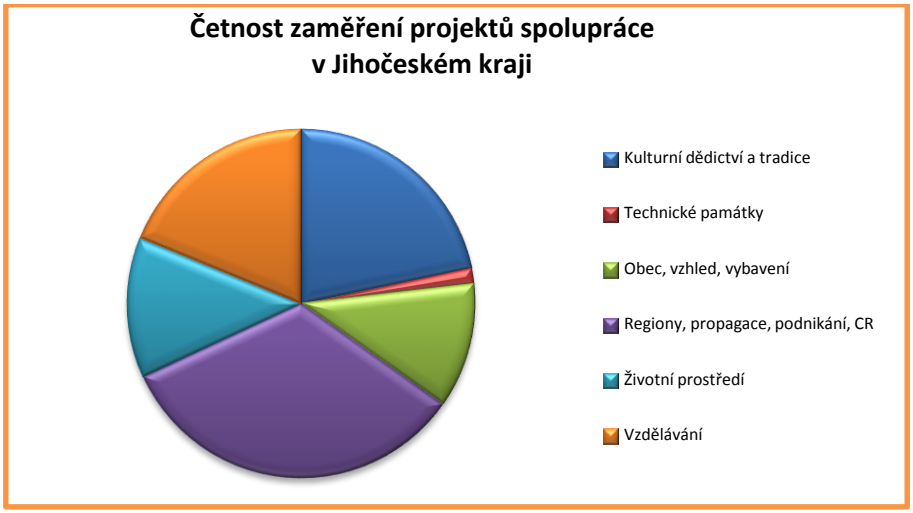

Projekty spolupráce v Jihočeském kraji byly převážně zaměřeny na propagaci, podporu podnikání a cestovní ruch. 76 % projektů spolupráce obsahovalo prvky tohoto zaměření. 50 % projektů podporovalo kulturní dědictví a tradice. Zhruba 43 % projektů umožňovalo určitý typ vzdělávání – doprovodné semináře, speciálně na vzdělávání byly zaměřeny pouze 4 projekty (1 %). Většina projektů byla zaměřena multifunkčně - na více než jednu z uvedených aktivit.

Jedno zaměření: 6

Dvě zaměření: 10

Tři zaměření: 13

Čtyři zaměření: 1

2.4.3 Přehled projektů spolupráce – Plzeňský kraj

Tabulka č. 5 Projekty spolupráce zrealizované v Plzeňském kraji v 5. – 19. kole příjmu Žádostí

	Registrační číslo žádosti	*Název subjektu KMAS/PMAS*	*Kč*	*Název projektu*
1	08/005/4210a/232/000004	**Český Západ – Místní partnerství**	2 152 500	**Podejme si ruce s kulturním dědictvím venkova**
		MAS Mikroregionu Frýdlantsko	373 000	
		Kyjovské Slovácko v pohybu o.s.	566 600	
2	08/005/4210a/120/000010	**Posázaví o.p.s.**	2 030 000	**Vlídná nádraží – Posázavský Pacifik, Bezdružická lokálka, Muzejní železnice Kolešovka**
		Český Západ – Místní partnerství	1 572 000	
		Rakovnicko, o.p.s.	994 000	
3	08/005/4210a/341/000017	**MAS Sokolovsko , o.p.s.**	2 530 149	**Pilotní projekt obnovy vzhledu vybraných obcí partnerských MAS**
		MAS Český les, o.s.	373 839	
4	09/007/4210a/232/000005	**MAS Pošumaví z.s.p.o.**	1 901 000	**Místní dědictví – bohatství, na které zapomínáme**
		MAS Brána do Českého ráje	1 817 000	
5	09/007/4210a/231/000012	**MAS VLTAVA, o.s.**	1 082 500	**Regionální značka**
		Ekoregion Úhlava, o.s.	314 040	
		MAS LUŽNICE, o.s.	500 300	
6	09/007/4210a/671/000015	**Rozvojové partnerství Regionu Hranicko**	1 569 000	**Mobilní vybavení pro kulturní a sportovní akce**
		MAS Český Západ – Místní partnerství, o.s.	1 659 000	
		Kyjovské Slovácko v pohybu	642 000	
7	09/008/4210b/232/000040	**Ekoregion Úhlava, o.s.**	1 649 120	**Zlepšení vzhledu obcí v Ekoregionu Úhlava**
		Cham	0	
8	09/008/4210a/564/000042	**Ekoregion Úhlava, o.s.**	2 490 850	**Zlepšení dopravní infrastruktury v Ekoregionu Úhlava**
		Cham	0	
9	10/010/4210b/232/000001	**MAS Český les, o.s.**	1 629 839	**Řemeslo má zlaté dno**
		Občanské sdružení MAS Krajina srdce	1 485 469	
		MAS Sokolovsko, o.p.s.	1 518 978	
		LAG Tirschenreuth e.V.	0	
10	11/013/4210a/232/000018	**MAS svatého Jana z Nepomuku**	372 398	**Venkovská tržnice III.**
		Občanské sdružení MAS Krajina srdce	443 268	
		NAD ORLICÍ, o.p.s.	693 184	
		Podchlumí o.s.	461 407	
		Region Pošembeří o.p.s.	836 372	
		MAS Lužnice, o.s.	290 268	
		MAS VLTAVA, o.s.	337 775	
11	11/013/4210a/451/000019	**MAS Mikroregionu Frýdlantsko**	782 190	**Podejme si ruce s historií tří regionů**
		Český Západ – Místní partnerství	596 700	
		Kyjovské Slovácko v pohybu	637 650	
12	11/013/421a/232/000020	**Občanské sdružení Aktivios**	408 852	**Oživme společně památky a pověsti z míst tajemných i kouzelných**
		MAS Pošumaví z.s.p.o.	367 452	
		MAS sv. Jana z Nepomuku	463 572	
13	11/013/4210a/232/000044	**Český Západ – Místní partnerství**	752 355	**Na koni po západě Čech**
		Místní akční skupina Český les, o.s.	157 500	
		MAS Světovina o.p.s.	534 600	
14	12/015/4210b/672/000002	**Místní akční skupina Český les, o.s.**	679 010	**Chuť a vůně domova**
		Občanské sdružení MAS Krajina srdce	322 200	
		Místní akční skupina Přiďte pobejt!	367 830	
		Místní akční skupina LEADER Loucko, o.s.	192 735	
15	12/015/4210a/342/000003	**MAS Sdružení Západní Krušnohoří**	1 097 010	**Původ a značka: náš region**
		MAS Šluknovsko	533 725	
		MAS Český les, o.s.	627 075	

16	12/015/4210a/532/000039	**Český Západ – Místní partnerství**	1 073 250	**Skrytá bohatství aneb venkov Plzni**
		MAS Vladař o.p.s.	345 750	
		MAS Světovina o.p.s.	382 140	
		MAS sv. Jana z Nepomuku	418 320	
		MAS Radbuza, o.s.	334 440	
		Nás region	387 000	
		Občanské sdruženi Aktivios	381 960	
17	12/017/4210a/232/000069	**Místní akční skupina svatého Jana z Nepomuku**	260 325	**Renesance venkovského ovocnářství**
		Místní akční skupina Sdružení Růže, o.s.	424 170	
		Občanské sdružení MAS Krajina srdce	228 150	
18	12/017/4210a/232/000064	**Český Západ – Místní partnerství, o.s.**	1 796 400	**Regionální centra setkávání u Haranta a Kašpara**
		Náš region o.s.	900 000	
19	13/019/4210a/232/000018	**Český Západ – Místní partnerství, o.s.**	343 350	**Venkov Plzni – Odhalujeme industriální stopy Plzeňska**
		MAS Radbuza, o.s.	216 000	
		MAS Světovina o.p.s.	602 910	
		MAS Zlatá cesta, o.p.s.	613 620	
20	13/019/4210a/232/000030	**Občanské sdružení Aktivios**	1 761 300	**Otevíráme poklady venkova**
		MAS Radbuza, o.s.		
		MAS sv. Jana z Nepomuku		

Zdroj: vlastní průzkum MAS Pošumaví, z.s.

Projekty spolupráce s mezinárodní účastí

2.4.4 Typologie projektů spolupráce – Plzeňský kraj

V Plzeňském kraji bylo realizováno celkem 19 projektů spolupráce, které byly zaměřeny na následující oblasti:

Tabulka č. 6 Struktura a zaměření projektů spolupráce v Plzeňském kraji

	Název projektu	*Kulturní dědictví a tradice*	*Technické památky*	*Obce, vzhled, vybavení*	*Regiony, propagace, podnikání, CR*	*Životní prostředí*	*Vzdělávání*
1	Podejme si ruce s kulturním dědictvím	x			x		
2	Vlídná nádraží – Posázavský Pacifik, Bezdružická lokálka, Muzejní železnice Kolešovka		x		x		
3	Pilotní projekt obnovy vzhledu vybraných obcí partnerských MAS			x			
4	Místní dědictví – bohatství, na které zapomínáme	x					
5	Regionální značka	x			x	x	
6	Mobilní vybavení pro kulturní a sportovní akce			x			
7	Zlepšení vzhledu obcí v Ekoregionu Úhlava			x			
8	Řemeslo má zlaté dno	x		x	x		
9	Venkovská tržnice III.				x		x
10	Podejme si ruce s historií tří regionů	x			x		x
11	Oživme společně památky a pověsti z míst tajemných i kouzelných	x			x		x
12	Na koni po západě Čech			x	x		
13	Chuť a vůně domova	x			x		
14	Původ a značka: náš region	x			x	x	
15	Skrytá bohatství aneb venkov Plzni	x					
16	Renesance venkovského ovocnářství				x	x	x
17	Regionální centra setkávání u Haranta a Kašpara			x	x		
18	VENKOV PLZNI – Odhalujeme industriální stopy Plzeňska		x				
19	Otevíráme poklady venkova	x			x		
	Zastoupení projektů v kategorii	10	2	6	13	3	4
	Procentické vyjádření zaměření PS	53 %	11 %	32 %	68 %	16 %	21 %

Graf. č. 4 Struktura zaměření projektů spolupráce v Plzeňském kraji

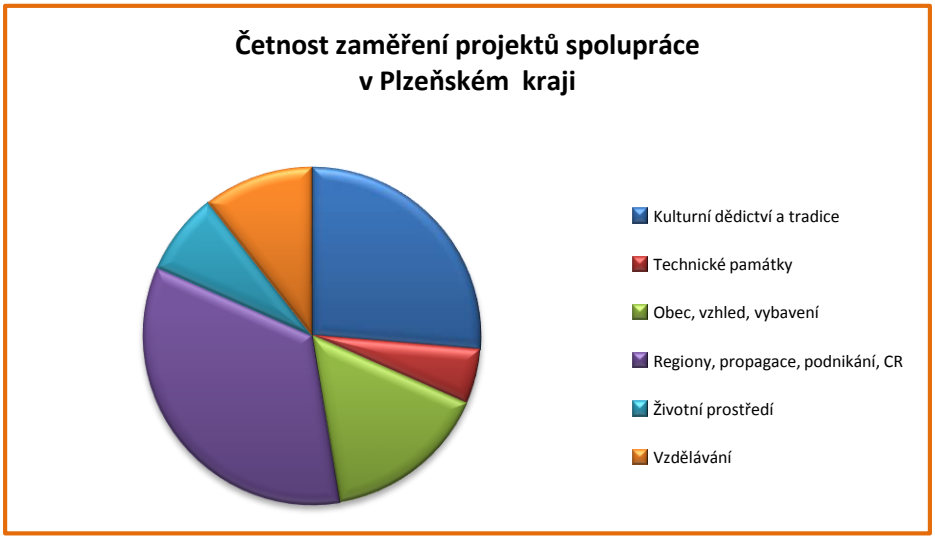

Také v Plzeňském kraji byly projekty spolupráce převážně zaměřeny na propagaci, podporu podnikání a cestovní ruch. 68 % projektů spolupráce obsahovalo prvky tohoto zaměření. 53 % projektů podporovalo kulturní dědictví a tradice. Zhruba 21 % projektů umožňovalo určitý typ vzdělávání – doprovodné semináře, speciálně na vzdělávání nebyl zaměřen žádný projekt. I tady byla většina projektů (68 %) zaměřena multifunkčně - na více než jednu z uvedených aktivit.

Jedno zaměření: 6

Dvě zaměření: 8

Tři zaměření: 5

Z vyhodnocení vyplývá, že největší důraz v Plzeňském kraji při zaměření projektů spolupráce byl kladem na aktivity spojené s propagací regionu a na zachování kulturního dědictví venkova. To je velmi podobný výsledek, jako u projektů spolupráce v Jihočeském kraji. Potvrzuje to skutečnost, že problémy a snahy o jejich řešení jsou v různých územích NUTS II Jihozápad srovnatelné.

V tomto duchu byly zaměřeny oba projekty spolupráce, ve kterých se zúčastnila MAS Pošumaví a které jsou jako vzorové popsány v příloze.

2.4.5 Souhrn za NUTS II Jihozápad

Projektů spolupráce se v území NUTS II Jihozápad v období 2007 – 2013 účastnilo 24 místních akčních skupin. Celková alokace na tyto projekty za oba

kraje činila **v období 2007 – 2013 za NUTS II Jihozápad 78 886 283 Kč.** Dotace nebyla 100%, většinou činila 90 nebo i méně procent. MAS musely ze svých prostředků přispět na realizaci PS cca necelých 9 mil. Kč. Celkem tak bylo do aktivit spolupráce MAS vloženo kolem cca 87, 7 mil. Kč.

Typovým zaměřením byly projekty spolupráce v obou krajích shodné, což je důkazem podobných podmínek a potřeb na celém území NUTS II Jihozápad.

2.4.6 Cíle a výstupy projektů spolupráce – Jihočeský kraj

1. Rozvoj lidských zdrojů – ŠANCE pro další ROZKVĚT regionu

KMAS: Občanské sdružení CHANCE IN NATURE – LOCAL ACTION GROUP

PMAS: Občanské sdružení Rozkvět zahrady jižních Čech – místní akční skupina

Předmět projektu:

Podstatou projektu bylo vytvoření sítě center pro neziskový sektor v regionu spolupráce MAS Rozkvět zahrady jižních Čech a LAG CHANCE IN NATURE, které spolu regionálně sousedí. Síť zastřešila spádové oblasti bez ohledu na „územní příslušnost“ NNO. Mobilní počítačová učebna umožní realizaci akcí i ve vzdálenějších částech regionu spolupráce.

Důvod realizace:

Zlepšení kvality života ve venkovských oblastech a diverzifikace ekonomických aktivit, zlepšení základních služeb a rozvoj investic zajistila vyšší atraktivitu venkovských oblastí.

Výsledky projektu:

Byly vytipovány lokality realizace projektu: obce Malenice a Chelčice a městys Lhenice. Zde byla vybavena centra pro neziskový sektor, jako zázemí pro spolkové, společenské, církevní, kulturní, environmentální i sportovně orientované aktivity obyvatel regionu spolupráce.

Propagační kalendář.

Termín realizace: 2008-2009

Přidaná hodnota projektu:

Díky realizaci řady motivačních aktivit – projektů a sub-projektů – tohoto charakteru, který může být označen souborně jako „kvalita života“ se předpokládá další nárůst počtu trvale bydlících obyvatel regionu především v obcích do 2.000 obyvatel, které tvoří s výjimkou měst Prachatice a Zliv celý region projektu spolupráce.

Dostupné z:

http://www.masrozkvet.cz/projekty2014/projekty-spoluprace-prv/rozvoj-lidskych-zdroju-sance-pro-dalsi-rozkvet-regionu

2. „DĚDICTVÍ REGIONU: po stopách předků“

KMAS: Občanské sdružení Rozkvět zahrady jižních Čech – místní akční skupina

PMAS: Občanské sdružení CHANCE IN NATURE – LOCAL ACTION GROUP

Předmět projektu:

Technickou podstatou 1. části projektu byla obnova a zhodnocení památkově chráněného objektu bývalého špýcharu za účelem zřízení Památníku Petra Chelčického. Navazující část projektu, která de facto vytvořila prostor pro další projekty tohoto typu, systematicky zmapovala společný region z hlediska historických souvislostí.

Důvod realizace:

Zlepšení kvality života ve venkovských oblastech a zvýšení atraktivity venkovských oblastí, vytvoření základu sítě podpory cestovního ruchu a turismu v regionu spolupráce.

Výsledky projektu:

Vybudování památníku Petra Chelčického, v jehož expozici se nachází samotný památník osobnosti Petra Chelčického a jeho odkaz na Chelčicku, interaktivní prvky středověké doby Petra Chelčického a regionální muzeum Chelčicka a Památkové zóny Libějovicko – Lomecko.

V rámci projektu byla vydána první sada brožur o architektonickém dědictví, historických osobnostech i prostém životě předchozích generací žijících na Blatech a Chelčicko – Lhenicku.

Termín realizace: 2009 - 2010

Přidaná hodnota projektu:

Získané informace o dispozicích regionu po stránce kulturně-historické se stanou východiskem pro vytipování dalších nevyužívaných objektů kulturně-historické hodnoty, využitelných pro CR. Památník Petra Chelčického bude ještě dlouhá léta po udržitelnosti projektu umožňovat interaktivní poznávání této osobnosti v historických souvislostech, které ovlivnily dějiny našeho státu.

Dostupné z:

http://www.masrozkvet.cz/projekty2014/projekty-spoluprace-prv/dedictvi-regionu-po-stopach-predku/

3. Venkovská tržnice II

Partneři projektu NUTS II Jihozápad:

KMAS: Občanské sdružení MAS Krajina Srdce

PMAS: Místní akční skupina Sdružení Růže, občanské sdružení
Místní akční skupina LAG Strakonicko, o. s.

Ostatní partneři:

PMAS: Místní akční skupina Jemnicko, o. p. s.

Lípa pro venkov, o. s.

MAS Podlipansko, o. p. s.

Předmětem národního projektu spolupráce šesti partnerských MAS bylo vytvoření informačního systému, který bude sloužit pro posílení společenského života a ekonomiky území zapojených MAS a pozvednutí akceschopnosti v jejich územích.

Důvod realizace: Zlepšit informovanost a přispět k většímu zapojování obyvatel do života na venkově jak společenského tak ekonomického. Využít k tomu zkušenosti ze zahraničí – Finska.

Výsledky projektu: Výsledkem projektu je vytvoření v každé z partnerských MAS jedno informační centrum, rozmístění 106 ks informačních vitrín v regionu spolupracujících MAS, doručení 75000 ks Katalogů podnikatelů a neziskových organizací v tištěné podobě do domácností a společný webový informační systém Venkovská tržnice s aplikacemi Bazar, Akce, Aktuality, Katalog pro každou zapojenou MAS.

Termín: květen 2009 – únor 2011

Přidaná hodnota projektu: Ukázalo se, že portál venkovské tržnice podporuje nejen podnikání, ale i spolkovou činnost a kulturu. Významně napomáhá vzniku nových kontaktů mezi venkovskými obyvateli a tím zakládá příležitost pro jejich budoucí spolupráci při zkvalitňování života na venkově ještě řadu let po realizaci projektu.

Zdroje dostupné z:

www.venkovskatrznice.eu

4. Stezka z Týna na Onen Svět
a projekt č. 8. Stezka z Onoho Světa do Týna

(projekty se navzájem doplňují, proto jsou zde prezentovány společně)

Partneři projektů z NUTS II Jihozápad:
KMAS: MAS Vltava , o.s. (Jihočeský kraj)

PMAS: MAS Lužnice o. s. (Jihočeský kraj)

MAS Střední Povltaví (Jihočeský kraj)

Předmětem uvedených projektů spolupráce Jihočeských MAS bylo vybudovat naučnou stezku malebnou jihočeskou krajinou a přispět tak k posílení zájmu o turistiku v Jihočeském kraji. Jde o projekty, které na sebe bezprostředně navazují.

Důvod realizace: Iniciátorem projektů byla MAS Vltava, která má podporu výstavby stezek ve svém strategickém rozvojovém dokumentu Rozvoj Vltavotýnska na období 2007 – 2013 a přišla s nápadem propojit Vltavotýnsko, Bechyňsko a Střední Povltaví prostřednictvím naučné stezky.

Výsledky projektů: Stezka využívá stávající turistické stezky značené Klubem českých turistů. V rámci projektu byla stezka vybavena 32 novými stanovišti s 21 naučnými tabulemi, 2 propagačními poutači, 26 odpočívadly (posezení ze dřeva) a 18 výtvarnými prvky (interaktivní mobiliář ze dřeva). Navazujícím projektem Stezka z Onoho Světa do Týna byly opraveny poškozené mostky a visuté lávky podél řeky Lužnice (např. visutá lávka nad řekou Lužnicí proti ústí Židovy strouhy) a instalován mobiliář v úsecích mimo les.

Termín realizace: 2009 – 2011

Přidaná hodnota: Stezka na Onen Svět se proplétá typickou malebnou jihočeskou krajinou s mnoha zajímavými místy, kde mají návštěvníci možnost setkat se s řadou technických i kulturněhistorických památek. Se 66 km jde o jednu z nejdelších naučných stezek v ČR. Je zahalena rouškou tajemna. Začíná na vrchu Semenec u Týna nad Vltavou, kde kdysi existovalo městské popraviště, podle kterého se místo nazývá Na Spravedlnosti a končí na Onom světě, osadě na Kovářovsku, uprostřed níž stojí chata Onen Svět z r. 1940, podle níž se osada jmenuje. Podél stezky se nachází různá tajuplná místa opředená mystikou a pověsti a historické příběhy se staly součástí naučných tabulí, přispívajících tak k seznámení se s místem a jeho historií. Stezka navazuje na Naučnou lesní stezku Semenec realizovanou Lesy ČR u Týna nad Vltavou a Naučnou stezku Kovářovska mezi Kovářovem a Oním Světem. Předlohou pro logo stezky se stala Langova rozhledna postavená v roce 2001 vedle

chaty. Projekt přivedl ke spolupráci firmy, obce, neziskové organizace i soukromé osoby, například: Lesy ČR s. p., Povodí Vltavy s. p., Junák Týn nad Vltavou, Klub Českých turistů Bechyně, obce a města Milevsko, Týn nad Vltavou, Bechyně a mnoho dalších. Dobrovolníci z Bechyně opravili most přes říčku Smutnou. Přispěli tím mj. i ke zlepšení schůdnosti Stezky na Onen Svět, za což jim patří poděkování. Oprava spočívala ve výměně shnilých trámů za nové. Výsledek stojí za to, jen se račte projít! Deník Mladá fronta Dnes ve své příloze Léto 2012 (27. 8. 2012) vybral v každém ze 14 krajů ČR restaurace, kde si pochutnáte na kvalitní české kuchyni na zajímavých a stylových místech za přijatelné ceny. Jižní Čechy zde reprezentovala Turistická chata Onen Svět! O další důvod víc navštívit Stezku na Onen Svět, nemyslíte? Více na webových stránkách projektu.

Dostupné z:
www.stezkanaonensvet.cz
www.vltavotynsko.cz
www.strednipovltavi.cz
www.masluznice.bechynsko.cz

5. Venkovské komunitní školy – rozvoj celoživotního vzdělávání v mikroregionech České republiky

Partneři projektu z NUTS II Jihozápad:

KMAS: Místní akční skupina Sdružení Růže, občanské sdružení (Jihočeský kraj)

Partneři projektu z NUTS II Severovýchod: PMAS1: NAD ORLICÍ, o.p.s.
(na pomezí Královéhradeckého a Pardubického kraje)

Partneři projektu z NUTS II Jihovýchod: PMAS: Podhorácko, o.p.s.
(kraj Vysočina)

Předmětem projektu bylo zajištění efektivní podpory spolupráce v rámci rozšiřování fungování Komunitních škol v regionech.

Důvod realizace: vytvoření zázemí pro celoživotní vzdělávání, modernizace a vybavení venkovských škol tak, aby mohly sloužit i dospělé populaci pro účely dalšího vzdělávání.

Výsledky projektu: posílení pozice školských zařízení v regionech a jednotlivých obcích ve prospěch celoživotního vzdělávání a komunitního života v obcích, vznik keramické dílny, počítačové učebny, nové vybavení přednáškové auly ZŠ, uplatnění koordinátorů komunitního vzdělávání ve všech školách po dobu projektu.

Termín realizace: 2009-2010

Přidaná hodnota projektu: zvýšení zájmu mezi občany a lídry regionu o kurz koordinátorů komunitního vzdělávání. Rozšířením jazykových kompetencí, IT znalostí a tradičních dovedností se zvýší i uplatnění absolventů na trhu práce s možností zahájení, či rozšíření samotného podnikání. Zvýšení zaměstnatelnosti přispěje ke snižování nezaměstnanosti v regionu a především u absolventů zajistí získání pracovních návyků.

Dostupné z:

http://www.mas.sdruzeniruze.cz/
http://www.nadorlici.cz/venkovske-komunitni-skoly.html
http://www.podhoracko.eu/kurzy-v-komunitnich-skolach-v-regionu-mas-podhoracko/d-1251/query=venkovsk%C3%A9+komunitn%C3%AD+%C5%A1koly&p1=1166

6. Regionální značka - viz. kapitola 2.4.7 (projekty v Plzeňském kraji)

7. Péče o krajinu

Partneři projektu z NUTS II Jihozápad:

PMAS1: Občanské sdružení MAS Krajina srdce (Jihočeský kraj)

Partneři projektu z NUTS II Severovýchod:

KMAS: NAD ORLICÍ, o.p.s. (pomezí Královéhradeckého a Pardubického kraje)

Partneři projektu z NUTS II Jihovýchod:

PMAS2: Leader Loucko (kraj Vysočina)

Předmětem projektu spolupráce byl vzdělávací projekt v oblasti péče o krajinu, který měl založit nebo prohloubit partnerství jak vně MAS – mezi státními orgány, odborníky a účastníky projektu, tak uvnitř MAS – mezi obcemi, zainteresovanými

zemědělskými podniky, dobrovolnými organizacemi a všemi, kterých se krajina týká.

Důvod realizace: V území jednotlivých MAS byly s různou intenzitou využívány dosavadní krajské, státní a evropské podpůrné programy, různorodá byla situace také ve zpracování a naplňování koncepčních dokumentů. Přes proklamovanou péči o krajinu převažoval resortní přístup shora, zemědělci a obce nebyly dostatečně zainteresováni na vlastní péči o krajinu.

Nejkonkrétnější výsledky péče o krajinu v zemědělské krajině vykazovaly pozemkové úpravy. Péče o krajinu byla v území MAS stále nedostatečně rozvinutá. Přitom všechny rozvojové strategie zúčastněných MAS počítaly s péčí o krajinu, proto bylo třeba vše sjednotit a vytvořit společnou vizi.

Výsledky projektu: jednotně vedené semináře zaměřené na konkrétní podmínky jednotlivých Leader-regionů (celkem 200 proškolených osob), vydání brožury a realizace exkurze zaměřené na nejlepší příklady dobré praxe, použitelné ve všech zúčastněných MAS. Výsledkem bylo nejen posílení znalostí důležitých pro péči o krajinu, ale zejména vytvoření společné vize partnerů – účastníků seminářů (ať už na straně lektorů nebo školených osob) o konkrétních aktivitách každého z nich k zajištění koordinované realizace projektů zaměřených na péči o krajinu nebo s ní souvisejících v rámci územní působnosti zúčastněných MAS s důrazem na možnosti využití jednotlivých opatření z osy I. a III. Programu rozvoje venkova.

Termín realizace: 2009-2010

Přidaná hodnota projektu: Projekt Péče o krajinu významně přispěl k navázání kontaktů a upevnění partnerství mezi MAS Krajina srdce, zástupci místní samosprávy, pozemkovými úřady a hlavně lidmi, kteří mají největší vliv na utváření naší krajiny – zemědělci a lesními hospodáři.

Zcela konkrétně se například MAS Krajina srdce podařilo vytvořit partnerství a zahájit spolupráci například s Odborem Životního prostředí v Táboře, Správou a údržbou silnic Jihočeského kraje, závodem Tábor, Pozemkovým úřadem Tábor a Českým svazem ochránců přírody Vlašim.

Kromě účasti těchto institucí na vzdělávacích seminářích došlo k dalším navazujícím aktivitám **nad rámec realizovaného projektu**, tedy k tzv. multiplikačnímu efektu:

- díky vzdělávacím seminářům získaly MAS celou řadu cenných kontaktů také na zájemce o údržbu krajiny z území MAS (obyvatele, zemědělce, zástupce

obcí, mládež apod.). Těchto kontaktů bylo při následné spolupráci využito například: pro získání sponzorských darů na **akci „Stromy pro Krajinu srdce“,** přičemž MAS získala dary v podobě stromů, které byly vysázeny při komunikacích III. třídy;

- jako další, po ukončení projektu navazující akcí týkající se krajiny a její údržby, je spolupráce s Pozemkovým úřadem v Táboře na aktualizaci **Studie protierozní a protipovodňové ochrany povodí vodní nádrže Jordán.**

Dostupné z:
http://www.nadorlici.cz/pece-o-krajinu.html
http://www.maskrajinasrdce.cz/cs/projekty-mas/pece-o-krajinu

---

8. Stezka z Onoho Světa do Týna – viz. výše - u projektu číslo 4.

---

9. Rehabilitace drobných sakrálních staveb v jihočeském pohraničí

Partneři projektu z NUTS II Jihozápad:
KMAS Místní akční skupina Sdružení Růže (Jihočeský kraj)
PMAS 1 Místní akční skupina Pomalší o.p.s. (Jihočeský kraj)
PMAS 2 MAS Blanský les Netolicko o.p.s. (Jihočeský kraj)

Předmětem projektu byla rehabilitace drobné sakrální architektury v jihočeském pohraničí a zachování její autentičnosti ve vazbě na cestovní ruch.

Důvod realizace: záměrem nebylo provést pouze jednorázové opravy sakrálních staveb, ale nalézt jejich fyzického i duchovního majitele a znovu nastolit vztah s místními obyvateli, pokus o obnovení genia loci - zejména naplněním specifických cílů:

- přivlastněním sakrálních objektů
- budováním a rozvíjením vztahu k nim
- jejich obnovou v duchu lidové architektury
- začleněním sakrálních památek a dění kolem nich do nabídky pro rozvoj cestovního ruchu regionu.

Výsledky projektu: inventarizace a lokalizace staveb, dokumentace jejich stávajícího stavu, jejich zrestaurování a oprava, tvorba „Metodiky osvojování

drobných sakrálních staveb“, znovuvysvěcení revitalizovaných staveb, vzdělávací semináře, stálá výstavní expozice, propagační materiál.

Termín realizace: 2009 - 2011

Přidaná hodnota projektu: příležitost a podpora místních podnikatelů při rekonstrukci sakrálních staveb, sdílení zkušeností mezi MAS nezapojenými do projektu, vytváření předpokladů k další obnově sakrálních staveb, znovunastolení vlastnického vztahu – výkup pozemků a osvojení staveb, předpoklad pro vznik nových produktů cestovního ruchu k propagaci regionu.

Dostupné z:
http://www.jihoceskekaplicky.cz/
http://www.maspomalsi.cz/leader/projekty-spoluprace-2/projekty-spoluprace/
http://mas.sdruzeniruze.cz/gp/id_galerie=2183&p1=6642
http://www.mas-netolice.cz/?jihoceske-kaplicky,293

10. Mikulovsko a Třeboňsko společně pro zvýšení kvality služeb v cestovním ruchu

Partneři projektu z NUTS II Jihozápad:

KMAS: Místní akční skupina Třeboňsko o. p. s.

Ostatní partneři: PMAS: Místní akční skupina Mikulovsko o. p. s.

Předmětem předkládaného projektu byla spolupráce při realizaci cyklu vzdělávacích seminářů zaměřených na problematiku využití ryb, zvěřiny a vína jako důležitých fenoménů obou regionů v gastronomii a potažmo v cestovním ruchu.

Důvod realizace: Zvýšení úrovně cestovního ruchu především v nabídce gastronomických zařízení na Třeboňsku resp. Mikulovsku. V dnešní době je důležité nabídnout hostům a návštěvníkům regionu něco jedinečného, pro region typického. V případě Třeboňska nabídka **rybích** případně **zvěřinových** specialit. Mikulovsko je vyhlášeno především **vínem** a právě víno ryby a zvěřinu doplňuje.

Výsledky projektu: Čtyři vzdělávací kurzy s gastronomickou tématikou – Škola sommeliera, Ryby a zvěřina v gastronomii, Úvod do degustace vína, Ryby, zvěřina – jejich získávání, související legislativní předpisy a zacházení s nimi pro pracovníky v gastronomii a cestovním ruchu a získání certifikátu. Dvě exkurze zástupců MAS do spolupracujících regionů a dva dny spolupráce mezi MAS. Publikace s obsahy jednotlivých vzdělávacích kurzů a samozřejmě to nejdůležitější, receptury a doporučené kombinace českých ryb a moravského vína.

Termín realizace: 2010

Přidaná hodnota projektu: Cílem projektu bylo poskytnout možnost kuchařům, číšníkům, majitelům vinoték a podnikatelům v cestovním ruchu obou regionů získat zkušenosti od renomovaných **odborníků**, lektorů jednotlivých kurzů a to nejen v přípravě specifických produktů, ale i v oblasti všeobecné informovanosti k daným tématům. Naučit se využít a kombinovat produkty z našich českých oblastí a nabídnout je svým hostům, návštěvníkům a zákazníkům. Přispět tím ke zvýšení úrovně cestovního ruchu a obohatit nabídku kombinací regionálních výrobků. Aby byli obyvatelé spokojeni s úrovní místních gastronomických zařízení, rádi do nich zvali své hosty, aby turisté byli v obou destinacích spokojeni, zapamatovali si je a rádi se do nich v hojném počtu vraceli.

Dostupné z:
www.mas-trebonsko.cz
www.masmikulovsko.cz

11. Zavedení regionální značky Prácheňsko

Partneři projektů z NUTS II Jihozápad:

KMAS: Místní akční skupina LAG Strakonicko, o. s.

PMAS: Místní akční skupina Svazku obcí Blatenska, o.p.s.
Místní akční skupina Střední Povltaví
VODŇANSKÁ RYBA
MAS BRÁNA PÍSECKA

Předmětem projektu spolupráce byla podpora původnosti ale také kvality místních výrobků a služeb s cílem výšit atraktivitu regionu a zviditelnit jeho jedinečnost. Vybrat a udělit zájemcům značku, vytvořit pro výrobce a poskytovatele služeb propagační materiály, které by pomohly zviditelnit tento region a jeho originalitu.

Důvod realizace:

Důvodem realizace bylo podpořit místní výrobce specifických a originálních výrobků, zapojit se do systému regionálního značení v rámci Asociace regionálních značek a přispět tak propagaci dovednosti místních obyvatel, podpořit venkovský cestovní ruch a ekonomiku s tím spojenou.

Výsledky projektu:

V rámci projektu vznikla kontaktní místa v každé z partnerských MAS vybavená PC sestavou, originální logo, značka Prácheňsko - regionální produkt byla přidělena 63 výrobkům a 12 zařízením s ubytovacími a stravovacími službami, 10 ks výstavních stánků ve stylu jihočeského baroka pro potřeby propagace regionů a výrobců oceněných značkou, propagace na webových stránkách regionálního značení a zároveň její tištěná podoba pro každý značený výrobek nebo službu, studie na podporu rozvoje cestovního ruchu v regionu Prácheňsko.

Termín: květen 2010 – duben 2012

Přidaná hodnota projektu:

Navázání spolupráce v duchu Leaderu mezi spolupracujícími MAS, příprava pro další projekty spolupráce národní i mezinárodní, aktivizace obyvatelstva v regionu, hlavně těch co něco dělají a mají chuť o ukázat a využít příležitost, rozšíření všeobecného povědomí obyvatel regionu o místních zdrojích a jejich kvalitě.

Zdroje dostupné z:
www.regionalni-znacky.cz
www.strakonicko.net
www.domaci-vyrobky.cz
www.blatensko.cz/mas
www.masbranapisecka.cz
www.masstrednipovltavi.cz
www.vodnanskaryba.eu/

---

12. Řemeslo má zlaté dno - viz. kapitola 2.4.7 (projekty v Plzeňském kraji)

---

13. Za poklady venkova

KMAS: MAS Říčansko o.p.s

PMAS: Občanské sdružení MAS Záblatí

MAS Podlipansko, o.p.s.

Občanské sdružení MAS KRAJINA SRDCE

LAG Karhuseutu (Finsko)

LAG Kaunas District (Litva)

Předmět projektu:

Cílem projektu bylo mapování místních výrobců (katalog) a identifikace výrobků pro regionální značení a registrování značky. Dále festivaly místních produktů

s prezentací regionálních výrobců a doprovodným kulturním programem. Ve Finsku proběhla soutěž kovářů.

Důvod realizace: Vytvoření základu sítě podpory cestovního ruchu a turismu v regionu spolupráce.

Výstupy projektu:

Výstupem byly zážitkové balíčky pro rodiny s dětmi, ucelené nabídky zajímavých míst a turistických služeb zaměřené na objevování tradic regionu a dále zavedení značení regionálních produktů a realizace festivalů řemesel.

Termín realizace: 2013 - 2014

Přidaná hodnota projektu: realizací tohoto projektu na území MAS Krajina srdce byla zavedena značka TOULAVA – regionální produkt, která napomohla nejen k posílení povědomí o regionálních značkách, ale také k lepšímu vnímání produktů vyrobených z místních surovin, místními lidmi, případně také výrobků vycházejících z místní historie a tradic. Kromě lokální produkce je to také zviditelnění turistické oblasti Toulava, která vznikala ruku v ruce se snahou podpořit lokální ekonomiku prostřednictvím podpory místní produkce a služeb cestovního ruchu. Dnes je synergický efekt těchto aktivit zřejmý v počtu nových zájemců o certifikaci a také v počtu nových členů a sympatizantů destinačního managementu Toulava, o.p.s.

Dostupné z:
http://pokladyvenkova.webnode.cz/?utm_source=copy&utm_medium=paste&utm_campaign=copypaste&utm_content=http%3A%2F%2Fpokladyvenkova.webnode.cz%2F

---

14. Kovářství včera a dnes

Partneři projektu z NUTS II Jihozápad:

KMAS Místní akční skupina Sdružení Růže (Jihočeský kraj)

PMAS 1 Místní akční skupina Pomalší o.p.s. (Jihočeský kraj)

Partneři projektu z NUTS II Jihovýchod:

PMAS 2 MAS LEADER Loucko o.s. (kraj Vysočina)

Předmětem projektu byla propagace kovářského řemesla, mající vliv nejen na zvyšování dovedností mladých kovářů, ale i na cestovní ruch vznikem turistické naučné stezky a vybudováním středověké kovárny.

Důvod realizace: dlouholeté pravidelné setkávání kovářů partnerských MAS, využití tradičního kovářského řemesla k oživení regionů a podpory cestovního ruchu, posílení konkurenceschopnosti kovářského řemesla.

Výsledky projektu: rozšířené muzeum řemesel, nová expozice kovářství, zcela unikátní rekonstrukce středověké kovárny na Hradě Pořešín, v ČR jedinečná naučná stezka historií i současností kovářského řemesla, zahraniční exkurze ve Walesu (zahraničním partnerem projektu byla LAG PLANED, Wales), zprostředkování stáží pro mladé kováře v dílnách zkušených kolegů, kurzy pro kováře-samouky "Výroba damaškové oceli" a "Výroba starých barokních zámků", exkurze a akce pro širokou veřejnost a školy v kovárnách v Nových Hradech, Komařicích, Besednici, na Pořešíně, ve Strážkovicích a Buškově hamru, pořízení velkokapacitního stanu s příslušenstvím a pivními sety jako zázemí pro měkké akce.

Termín realizace: 2011 – 2013

Přidaná hodnota projektu: posílení partnerství jednotlivých MAS a neziskových organizací v regionu a na mezinárodní úrovni, zvýšení nabídky akcí pro veřejnost v regionech a s tím spojené soudržnosti obyvatel a zachování tradic v regionu, zvýšený zájem o kovářské řemeslo u mladé generace, zvýšení povědomí o MAS mezi obyvateli regionu prostřednictvím pořízeného vybavení, podpora podnikání místních kovářů, pokračování tradičního setkávání odborné i laické veřejnosti, nové produkty využitelné v oblasti cestovního ruchu.

Dostupné z:
http://mas.sdruzeniruze.cz/gp/id_galerie=2181&p1=6629
http://www.maspomalsi.cz/leader/projekty-spoluprace-2/kovarstvi-vcera-a-dnes/
http://maspomalsi.rajce.idnes.cz/Stredoveka_kovarna_Poresin/
http://maspomalsi.rajce.idnes.cz/Vyroba_damaskove_oceli/

15. Venkovská tržnice III.

Partneři projektu z NUTS II Jihozápad:

KMAS: MAS Krajina srdce (Jihočeský kraj)

PMAS: MAS Lužnice, o.s. (Jihočeský kraj)

MAS Vltava, o.s. (Jihočeský kraj)

Místní akční skupina svatého Jana z Nepomuku (Plzeňský kraj)

Ostatní partneři:

NAD ORLICÍ, o.p.s.

Podchlumí, o.s.

Region Pošembeří, o.p.s.

Předmětem předkládaného projektu spolupráce sedmi partnerských MAS bylo vytvoření informačního systému Venkovská tržnice III., sloužícího pro posílení akceschopnosti venkovských území a místní ekonomiky.

Důvod realizace: MAS vypozorovaly, že na jejich území postupně zanikají drobné prodejny, malé výrobny, řada živnostníků ukončuje své podnikatelské aktivity. S mizejícími službami klesá podíl peněz, které obyvatelé utratí v místě. Zužuje se nabídka, region chudne.

Výsledky projektu: Informační systém, který má dvě základní skupiny uživatelů, jednak obyvatele a subjekty z území zapojených MAS a za druhé samotné MAS. V případě první skupiny IS nabízí řadu aplikací sloužících k podpoře vzniku a rozvoje místních aktivit a akcí, společenskými a kulturními počínaje, přes aktivity podpory regionální ekonomiky, až po uplatnění zapojování veřejnosti do věcí veřejných. Využíváním a obsluhou elektronické Venkovské tržnice MAS pomáhají omezení ekonomickému propadu regionu.

Projekt navazoval na předchozí Venkovskou tržnici II., pro kterou na základě zkušeností formou spolupráce s jejími realizátory zajistil zkvalitnění informačního systému.

Termín realizace: 2011-2013

Přidaná hodnota projektu: Portál venkovské tržnice lze dále rozšiřovat na ostatní venkovská území. Může se stále zkvalitňovat a rozvíjet. Ukázalo se, že podporuje nejen podnikání, ale i spolkovou činnost a kulturu. Významně napomáhá vzniku nových kontaktů mezi venkovskými obyvateli a tím zakládá příležitost pro jejich budoucí spolupráci při zkvalitňování života na venkově ještě řadu let po realizaci projektu.

Dostupné z:
http://www.venkovskatrznice.eu/
http://www.maskrajinasrdce.cz/cs/projekty-mas/venkovska-trznice-iii
http://mas.nepomucko.cz/subdom/mas/cs/venkovskatrznice

16. Prácheňsko všemi smysly

Prácheňsko

Partneři projektu NUTS Jihozápad:

KMAS: Místní akční skupina LAG Strakonicko, o. s.

PMAS: Místní akční skupina Svazku obcí Blatenska, o.p.s.

Místní akční skupina Střední Povltaví

VODŇANSKÁ RYBA

MAS BRÁNA PÍSECKA

MAS Pošumaví z. s. p. o.

Předmětem projektu bylo navázat na projekt spolupráce Regionální značka Prácheňsko a přispět k obnovování významu historického Prácheňska a k rozvoji turistického ruchu na území všech partnerských MAS. Cílem bylo položit základy k vytvoření turistické destinace Prácheňsko. Posílit marketing území v souvislosti s rozvojem venkovského cestovního ruchu a tím i s podporou venkovské ekonomiky.

Důvod realizace: Díky připojení partnera MAS Pošumaví došlo k významnému rozšíření území projektu. Právě na jeho území leží starobylá Prácheň, která dala historickému Prácheňsku jméno. Cílem bylo položit základy k vytvoření turistické destinace Prácheňsko. Posílit marketing území v souvislosti s rozvojem venkovského cestovního ruchu a tím i s podporou venkovské ekonomiky.

Výsledky projektu: Mobilní výstavní systém k prezentaci Prácheňska a 20 ks infomap s tematickým obsahem, mobilní pódium pro pořádání akcí, dvě turistické vyhlídky s posezením, Studie rozvoje cestovního ruchu Prácheňska, vytvoření webového portálu k propagaci Prácheňska, propagační tiskoviny Prácheňsko do kapsy, Prácheňský poutník, brožury Jak chutná Prácheňsko, Prácheňsko magické, Prácheňsko v lidové písni.

Termín: květen 2012 – říjen 2013

Přidaná hodnota: Obnovení pojmu Prácheňsko, přiblížení historie a významu tohoto území pro současnost, rozvoj lidského potenciálu pro využití ve zviditelnění této části Jižních Čech a rozvoj turistiky, vzbuzení zájmu o tento historický region. Objevení dalších témat pro projekty spolupráce MAS dalších partnerů.

Zdroje dostupné z:

www.prachensko.eu
www.strakonicko.net
www.blatensko.cz/mas
www.vodnanskaryba.eu
www.masbranapisecka.cz
www.masposumavi.cz

17. Chuť a vůně domova - viz. kapitola 2.4.7 (projekty v Plzeňském kraji)

---

18. Lidová řemesla v mikroregionu Lužnice a Vltavotýnsko

Partneři projektu z NUTS II Jihozápad:

KMAS: MAS Lužnice, o.s. (Jihočeský kraj)

PMAS: MAS Vltava (Jihočeský kraj)

Předmětem projektu bylo oživení a rozvoj tradičních lidových řemesel v obou mikroregionech, představení daného řemesla, jeho historie, dobového nářadí a materiálu. Jeho smyslem bylo oslovit širokou veřejnost, trvale se setkávat a posilovat pocit místní sounáležitosti, poznávat místní specifika obou mikroregionů a zachovávat místní tradice a zvyky pro další generace.

Projekt se zaměřil na oživení dřívějších a přiblížení současných lidových řemesel v partnerských mikroregionech.

Důvod realizace: Projekt byl připraven na základě poptávky veřejnosti v obou mikroregionech. Na území MAS Lužnice se již několik let konaly různé kurzy lidových řemesel, kdy poptávka po těchto kurzech byla větší, než možný počet účastníků. Zájem obyvatel potvrdila provedená anketa v obou mikroregionech. Prostřednictvím ankety mezi obyvateli byly vytipovány oblasti, které mají potenciál rozvoje a našli se nositelé lidových řemesel z obou mikroregionů, kteří byli ochotni předávat své znalosti dále. Předkládaný projekt tak stavěl na reálných základech a měl mikroregionální a nadmikroregionální rozměr.

Výsledky projektu: vybavení dílny lidové tvořivosti, venkovní prodejní stánky, vzdělávací a propagační materiál, kurzy zaměřené na košíkářství, drátkování, malování na hedvábí, zpracování ovčí vlny, keramiku, výrobu svíček, výrobu vitráží technikou Tiffany, adventní vazbu, výrobu mýdel, šperkařství, Fusing – spékané sklo a vinuté perle.

Termín realizace: 2013-2014

Přidaná hodnota projektu:

Na základě dlouhodobého neformálního partnerství MAS Vltavy a MAS Lužnice průběžně vznikaly témata možné budoucí spolupráce. MAS projektem pomohly nejen samotnému rozvoji řemesel, ale i trvalému setkávání lidí, vzniku specifických výrobků a uskupování zájemců o dané řemeslo do formálních či neformálních skupin

- nejdůležitější z hlediska zkvalitnění života na venkově a formování a zachování lidové kultury. Společná příprava vzdělávacích kurzů přispěla také ke snížení nákladů na tyto kurzy. Realizace projektu oslovila mladé lidi, kteří se chopili tradičního řemesla a zachovávají místní tradice a zvyky pro další generace.

Dostupné z:
http://www.masluznice.bechynsko.cz/lidova-remesla/

---

19. S Peklíkem na vandr

Partneři projektu z NUTS II Jihozápad:

KMAS: MAS Blanský les Netolicko o.p.s. (Jihočeský kraj)

PMAS: Občanské sdružení Rozkvět zahrady jižních Čech – místní akční skupina (Jihočeský kraj)

Předmětem projektu "S Peklíkem na vandr" byl rozvoj podmínek pro turistiku v regionu spolupráce, rozšíření a zlepšení turisticky atraktivních podmínek v regionech MAS, a to hlavně pěší turistiky.

Důvod realizace: vzhledem k turisticky atraktivním územím spolupracujících MAS bylo vhodné vyznačení nové sítě turistických a vycházkových tras včetně oživení historické obchodní Linecké stezky, vytvoření sítě odpočinkových zastavení a uspořádání živých akcí (tematických výletů a jarmarků).

Výsledky projektu: V rámci projektu byla vytvořena síť se 32 zastaveními, proběhlo 11 pěších výletů, vícedenní výlet Lineckou stezkou, video soutěž a foto soutěž, 2 výroční trhy, vznikly dvě vyhledávací studie: „S Peklíkem na vandr“ a Linecká stezka“. Byly vydány vandrovní publikace – vandrovní knížka, kniha regionálních pověstí a pexeso. U KMAS byl ještě rozšířen turistický portál a proběhla výstava fotografií s tématem S Peklíkem na vandr, kategorie -1) Lidé a život, 2) Příroda živá a neživá, 3) Turistické památky a zajímavosti.

Termín realizace: březen 2012 – říjen 2014

Přidaná hodnota projektu: zvýšení návštěvnosti regionu spolupracujících MAS, posílení marketingové značky regionu MAS Blanský les – Netolicko, kterou je postavička Peklíka a její rozšíření na sousední území MAS Rozkvět zahrady jižních Čech.

Dostupné z:
www.mas-netolice.cz
www.masrozkvet.cz

20. Zdraví nás baví – viz PŘÍLOHA

21. Venkovské tradice v krajině II.

Partneři projektu z NUTS II Jihozápad:
KMAS Místní akční skupina Sdružení Růže

PMAS 1 MAS KRAJINA SRDCE

PMAS 3 Místní akční skupina Pomalší o.p.s.

Partneři projektu z NUTS II Jihovýchod:
PMAS 2 „Strážnicko“ Místní akční skupina

Partneři projektu z NUTS II Severovýchod:
PMAS 4 NAD ORLICÍ, o.p.s.

Předmětem projektu byla podpora místní tradice zpracování ovoce a vytváření předpokladů pro rozvoj nekomerčního zpracování ovoce a dalších místních produktů jak venkovskými spolky, tak obyvateli regionů.

Důvod realizace: zájem o podporu tradice pěstování a zpracování ovoce a jiných tradičních produktů venkovských zahrad, výsadbu ovocných dřevin, vzdělávání a aktivity pro širokou veřejnost a školy.

Výsledky projektu: exkurze pro členy MAS a výukové programy pro školy, vzdělávací akce pro širokou veřejnost, výsadba dřevin, naučná stezka, technologické zázemí pro zpracování ovoce a dalších plodin, chlebová nabíjecí pec, publikace, studie ovocnářských a s nimi souvisejících tradic „Staré a krajové odrůdy hrušní Českokrumlovska a studie legislativních dopadů „Legislativa prodeje ovoce a výrobků z něj“, „Kuchařka české a moravské vesnice II“ a výukový program.

Termín realizace: 2012 - 2014

Přidaná hodnota projektu: vzdělávacími akcemi a zajištěním zpracování místního ovoce se podpořil zájem členů spolků o rozšíření nabídky kvalitních a zdravých produktů. Došlo k významnému rozšíření znalostí obyvatel v oblasti zpracování pro větší soběstačnost a ekonomickou stabilitu místních komunit. Projekt podpořil vznik

nových partnerských vazeb a to jak mezi spolupracujícími MAS, tak mezi MAS a spolky na úrovni jednoho i více území MAS. Potenciál dílčích aktivit aktivních jedinců či spolků se tak multiplikoval a vytvořil synergický efekt. Spolupráce a komunikace mezi spolky, školami, obcemi a MAS vyústila v další společné aktivity. Pořízené technologie umožňují pestřejší a masovější zpracování produktů příp. vznik nových podnikatelských záměrů v této oblasti. Obnovila se původní struktura krajiny, genofond, k přírodě šetrné zpracování místní produkce. Nově postavená chlebová nabíjecí pec slouží i nadále při společenských veřejných akcích k tvorbě příjemného zázemí pro tyto akce doprovázené pečením tradičních produktů z obilí.

Dostupné z:
http://www.maspomalsi.cz/leader/projekty-spoluprace-2/venkovske-tradice-v-krajine-ii/
http://maspomalsi.rajce.idnes.cz/Nova_chlebova_pec_vydala_svuj_prvni_poklad/
http://www.maskrajinasrdce.cz/cs/projekty-mas/venkovske-tradice-v-krajine-ii
http://www.straznicko-mas.cz/det.asp?ID=353

---

22. Ochrana společného kulturního bohatství a výměna zkušeností MAS Vršatec a MAS Vodňanská ryba

Partneři projektu z NUTS II Jihozápad

PMAS: Vodňanská ryba (Jihočeský kraj)

Zahraniční partner

KMAS: MAS Vršatec (Trenčianský kraj) - Slovensko

Předmětem projektu „Ochrana společného kulturního bohatství a výměna zkušeností MAS Vršatec a MAS Vodňanská ryba byla ochrana společného kulturního dědictví, zvýšení turistického ruchu, zvýšení turistického potenciálu území, zvýšení kvality přístupu k informacím a výměna zkušeností partnerských MAS.

Důvod realizace: spolupracující MAS chtěly využít velký potenciál území s množstvím kulturních a historických památek pro rozvoj cestovního ruchu, ke zvýšení počtu návštěvníků a prodloužení doby jejich pobytu v regionech spolupráce. Dalším důvodem realizace projektu bylo prostřednictvím exkurzí a workshopů získat zkušenosti s rozvojem turistického ruchu typického pro území obou MAS – rozvoj církevní turistiky a gastroturistiky na území MAS Vršatec, rozvoj rybářské a myslivecké turistiky na území MAS Vodňanská ryba zároveň s předáváním

zkušeností se zaváděním regionální značky výrobků a služeb „Prácheňsko – regionální produkt“.

Výsledky projektu: v rámci projektu byla pořízena síť odpočinkových a turistických zastavení (9 ks infotabulí s QR kódy a 7 souborů mobiliáře pro cestovní ruch – 2 lavičky se stolem), interaktivní webový portál a elektronický modul s kartografickým podkladem a zároveň byly realizovány vzdělávací akce s předáváním zkušeností v oblasti zavádění regionálního značení, v oblasti rozvoje turistiky typické pro MAS, exkurze, workshopy a tradiční jarmark.

Termín realizace projektu: září 2012 – září 2013

Přidaná hodnota projektu: využití jednoduchých technických řešení k vytváření komplexních řešení a tvorby tzv. sítí, a to jak pro rozvoj lidských zdrojů, tak podporu místních aktivit (podpora výrobců regionálních výrobků, poskytovatelů služeb v cestovním ruchu), inovace, získávání potřebných dovedností, výměna a přenos zkušeností z oblasti cestovního ruchu.

Dostupné z:
www.vodnanskaryba.eu
www.masvrsatec.sk

---

23. Renesance venkovského ovocnářství

Partneři projektu z NUTS II Jihozápad:

KMAS: Místní akční skupina svatého Jana z Nepomuku (Plzeňský a Jihočeský kraj)

PMAS: MAS Sdružení Růže, občanské sdružení (Jihočeský kraj)

Občanské sdružení MAS Krajina srdce (Jihočeský kraj)

Předmětem projektu bylo vytvoření vhodného prostředí pro rozvoj, získávání a přenos zkušeností v oblasti pěstování a zpracování ovoce v místních podmínkách.

Důvod realizace: Ovocné dřeviny byly vždy přirozeným prvkem venkovské krajiny, neodmyslitelnou součástí života venkovanů, součástí obživy i potěšení. Přestože období nedávno minulé postihlo roli a význam ovocných dřevin, MAS se společně dohodly o jejich „renesanci“.

Výsledky projektu:

1. Posílení materiální základny formou výsadby ovocných dřevin s akcentací tradičních druhů a odrůd ovoce (výsadba alejí, sadů a pěstebních ploch) na

nekomerční využití (pro potřeby spolků, obcí, komunitních akcí, propagace v CR a podobně).

2. Posílení technologického zázemí pro nekomerční zpracování místních produktů.

3. Posílení lidského kapitálu formou společného provádění výzkumu, vzájemného vzdělávání, exkurzí, provádění osvětových akcí, předáváním znalostí a dovedností.

4. Posílení sociálního kapitálu - pořádáním společných akcí, podporou spolupráce a propojováním aktivit spolků a iniciací nových na území daných MAS.

Termín realizace: 2012 - 2015

Přidaná hodnota projektu: Projekt rozšířil produkční základnu výsadbami ovocných dřevin, vytvořil do budoucna předpoklady pro rozvoj nekomerčního zpracování ovoce a dalších místních produktů, posílil znalosti a dovednosti obyvatel výzkumem, vzděláváním a exkurzemi, posílil spolupráci MAS, spolků a obyvatel a oživil místní tradice. Napomohl vzniku nových příležitostí, kontaktů a dal tak podnět pro navázání budoucí spolupráce v uvedených oblastech.

Dostupné z:
http://mas.sdruzeniruze.cz/dp/id_ktg=3869&p1=7114
http://www.maskrajinasrdce.cz/cs/projekty-mas/renesance-venkovskeho-ovocnarstvi

24. Živá kronika

Partneři projektu

KMAS: MAS PODLIPANSKO, o.p.s.

PMAS: Občanské sdružení MAS KRAJINA SRDCE

Předmět projektu:

Předmětem projektu spolupráce bylo zachycení historických faktů v nejrůznějších záznamech a dokumentech k zachycení života v regionu v minulosti a ke zjišťování historie a tradice obce.

Důvod realizace:

Zjistit v regionu MAS, jak lidé žili, tradice obce, zajímavé informace, které se vážou k historii obce, působnost zájmových organizací, např. amatérské divadlo, myslivecký spolek, sbor dobrovolných hasičů. Zjistit, zda a jak se dříve slavily tradice, které dnes pomalu oživují.

Výstupy projektu:

Výstupem projektu bylo zmapování pamětníků v regionu MAS Krajina srdce a Podlipansko a zachycení jejich životních příběhů a vyprávění na DVD. V každé MAS bylo vydáno 1200 ks DVD nosičů. Rozhovory jsou k dispozici také v plné audio verzi na webovém archivu v informačním systému Venkovská tržnice. Dalším výstupem bylo shromáždění fotografií, písemností, dokumentů, starých pohlednic apod. během besed, které byly uspořádány v různých obcích v obou MAS. Z těchto dokumentů byly následně vydány kroniky – fotoknihy, pohlednice a uspořádány výstavy, které budou mít putovní charakter a budou uspořádány i v době udržitelnosti projektu.

Termín realizace: 2013 - 2015

Přidaná hodnota projektu:

Realizace tohoto projektu měla neuvěřitelný dopad hlavně na cílovou skupinu našich nejstarších obyvatel. Už jen to, že se mohli ze svých příběhů, často velmi tragických a smutných, vypovídat, předat je dál a nevrhnout je tak do stínu zapomnění, mělo efekt jakéhosi zadostiučinění a evidentní úlevu. V dnešní uspěchané a hektické době si i my – děti, vnoučata a pravnoučata, díky sdělení, které nám tento projekt přinesl, lépe uvědomujeme, jak je důležité naslouchat našim nejstarším, věnovat jim pozornost a hlavně, učit se od nich.

Kromě toho tzv. duchovního přínosu, realizace tohoto projektu měla obrovský propagační efekt pro místní akční skupinu. Právě ti nejstarší, kteří žijí s pocitem, že už nikoho nezajímají, se díky zájmu projeveného Živou kronikou stali propagátory MAS a jejích aktivit, neboť jsou vděční, že jsme jim dopřáli sluchu a zaznamenali jejich vyprávění pro jejich i naše další generace.

Dostupné z:
http://mas.podlipansko.cz/v-realizaci/projekt-spoluprace-qziva-kronikaq
http://www.venkovskatrznice.eu/krajina-srdce/ziva-kronika-
http://www.maskrajinasrdce.cz/cs/projekty-mas/ziva-kronika

25. TOULAVA – turistická oblast

Partneři projektu z NUTS II Jihozápad:

KMAS:Občanské sdružení MAS KRAJINA SRDCE (Jihočeský kraj)

PMAS: MAS Střední Povltaví (Jihočeský kraj)

MAS Sedlčansko o.p.s. (Středočeský kraj)

MAS Lužnice, o.s. (Jihočeský kraj)

Předmětem projektu „TOULAVA – turistická oblast“ bylo vytvoření společné turistické oblasti, pro kterou existuje osobitý a unikátní název - TOULAVA.

Důvod realizace: spolupracující MAS se shodly, že jsou oblastí s dlouho přehlíženým turistickým potenciálem, který je potřebný rozvíjet a propagovat. Rozhodly se proto, že se pokusí vytvořit nové možnosti ekonomického i turistického využití zdejší krajiny, zvýší prestiž celé oblasti tak, aby byla vytvořena ucelená, smysluplná a konkurenceschopná turistická oblast řízená efektivně fungujícím destinačním managementem.

Popis projektu: projekt je zaměřen na podporu založení nové turistické oblasti v srdci Čech, na pomezí Jihočeského a Středočeského kraje s městem Tábor ve svém středu. Toulava, jak je tato destinace pojmenována, se lépe dostává do povědomí obyvatel a turistů právě díky zrealizovaným výstupům, které byly předmětem projektu spolupráce mezi místními akčními skupinami. Byly vytvořeny webové stránky, strategie rozvoje cestovního ruchu, oblast byla na svých hranicích územně vymezena cedulemi při komunikacích II. a III. třídy, na zařízení cestovního ruchu (restaurace, penziony, IC, hrady, zámky apod.) byly rovněž umístěny cedulky s logem Toulavy, byl uspořádán dvoudenní press a fam trip pro zástupce KC, CA a médií, byl pořízen reklamní stánek s pultem a rollupy, vydány noviny Toulavské listy, vytištěn leták prvního kontaktu a natočen film, který se nakonec v soutěži Tourfilm v Karlových Varech umístil na 1. místě.

Výsledky projektu: vytvoření Strategie rozvoje cestovního ruchu turistické oblasti a realizace vybraných marketingových aktivit.

Termín realizace: 2012 – 2014

Přidaná hodnota projektu: posílení lokální identity, patriotismu, růst pracovních příležitostí ve službách a zvýšení kvality života obyvatel regionu. Z hlediska poměrně nízké nákladovosti projektu je efektivita využití prostředků Evropské Unie obrovská, v budoucnu očekáváme velké zviditelnění turistické oblasti Toulava a také zvýšení množství aktivit kolem Toulavy, ať už díky MAS zapojeným do tohoto projektu, nebo díky destinačnímu managementu, který vznikl přirozeně jako nadstavba projektu. Destinační management Toulava, o.p.s., kde jsou také spolupracující místní akční skupiny zastoupené, dnes pracuje na dalších aktivitách,

kterými jsou například zážitková karta Toulavka, trhací mapy a další vydání Toulavských listů, realizace grantů podpořených Jihočeským krajem na podporu agroturistiky, další rozvoj webových stránek, aktivní zapojení do Českého systému kvality služeb, školení trenérů kvality, vyhledávání subjektů vhodných pro udělení certifikátu Toulava – regionální produkt, propagační akce na území Toulavy atd.

Dostupné z:
www.maskrajinasrdce.cz
www.masluznice-bechynsko.cz
www.mas-sedcansko.eu
www.masstrednipovltavi.cz

---

26. Po cestách a hradech doby Karla IV.

Partneři projektu z NUTS II Jihozápad:
PMAS 1 Místní akční skupina Pomalší o.p.s.

Partneři projektu z NUTS II Střední Čechy:
KMAS Posázaví o.p.s.

PMAS 2 Rakovnicko o.p.s.

Předmětem projektu byla spolupráce MAS tří regionů při hledání styčných bodů mezi životem dnes a v minulosti (nejen cesty ve smyslu geografickém, ale i časovém).

Důvod realizace: zlepšení stavu památkových objektů a jejich programů, přístup a využití památek bez rozdílu každému návštěvníkovi, nejen fyzicky zdatným turistům, ale i starším lidem a rodinám s malými dětmi, přiblížení opomíjených míst naší historie například interaktivní formou zaměřenou na děti a mládež, zájem podpořit spolupráci škol s MAS.

Výsledky projektu:

Lávka pro pěší na hradě Zlenice, modely hradu Týnec nad Sázavou a Zbořený Kostelec, kreslené panely „oživlý středověk“ a živé obrazy, projekt pro školy „Cestování a hrady v době Karla IV.“, setkání školních reprezentací z každé MAS na hradě Krakovec, tvůrčí aktivity umělecké a řemeslné (Academia Creoplat, Conventum Creoplat), přístavba budovy zázemí hradu Pořešín, zpracování propagačních a studijních materiálů.

Termín realizace: 2013 - 2014

Přidaná hodnota projektu: vybudování přístavby hradu Pořešín se sociálním zařízením odlehčilo nejen návštěvníkům hradu a okolním lesům, ale díky tomuto se zvedla návštěvnost hradu a okolí. Nadále pokračují soutěže a letní setkávání školních týmů z různých škol regionu a partnerských MAS.

Dostupné z:
http://www.maspomalsi.cz/leader/projekty-spoluprace-2/po-cestach-a-hradech-doby-karla-iv/
http://maspomalsi.rajce.idnes.cz/soutez_skolnich_tymu_na_hrade_Poresin/
http://maspomalsi.rajce.idnes.cz/vylet_Krakovec/
http://leader.posazavi.com/cz/area.asp?page=1&place_id=1&area_id=110

---

27. Z pohádky do pohádky

Partneři projektu:

MAS Krajina srdce (KMAS)

MAS Šluknovsko

Popis projektu: projekt je zaměřen na ztvárnění genia loci na různých místech v území MAS prostřednictvím dřevosoch. Na území KMAS bylo vytvořeno 30 dřevosoch, které vypodobňují například místní báje, mýtus nebo významnou historickou událost či osobnost. Dalším výstupem projektu je zapojení dětí ze základních škol do literárně-výtvarné tvorby a zvýšení jejich motivace v této činnosti. V rámci projektu byla vyhlášena literární soutěž, kde děti vymýšlely nové pohádky, které se dějem odehrávají v regionu MAS. K těmto pohádkám byly při výtvarných workshopech vytvářeny ilustrace. Výstupem je pohádková kniha, kde jsou autory textů a ilustrací děti z prvního i druhého stupně základních škol.

Výstupy projektu:

kniha pohádek a bájí

genius loci ve dřevě - dřevosochy

výtvarné workshopy

soutěže o nejlepší literární a výtvarná díla

Přidaná hodnota projektu: umělecká díla v podobě dřevosoch na různých místech MAS významně přispívají rozvoji turismu, aniž by to byl původně zamýšlený cíl projektu. Hlavním cílem bylo posílení místního patriotismu a sounáležitosti obyvatel s místem, kde žijí. I když je projekt ještě v realizaci, většina soch je již nainstalována a zpětná vazba z území reflektuje, že projíždějící autobusy se zájezdy s turisty na těchto místech zastavují, cyklisté vytvářejí produkty – cyklovýlety za návštěvou

soch, obce v důsledku zvídavých turistů příběh genia loci zveřejňují na svých webových stránkách a ve svých zpravodajích.

Dostupné z:
www.maskrajinasrdce.cz
http://www.mas-sluknovsko.cz/Z-pohadky-do-pohadky/1067.html

---

28. S Peklíkem na výlet – krajem pod Šumavou

Partneři projektu z NUTS II Jihozápad:

KMAS: MAS Blanský les Netolicko o.p.s. (Jihočeský kraj)

PMAS: Občanské sdružení Rozkvět zahrady jižních Čech – místní akční skupina (Jihočeský kraj)

Předmětem projektu " S Peklíkem na výlet – krajem pod Šumavou" bylo rozšíření a zlepšení turisticky atraktivních podmínek spolupracujícího zájmové území MAS pro návštěvníky – turisty.

Důvod realizace: na základě potřeby podpory rozvoje cestovního ruchu v zájmovém území byl vytvořen webový mobilní průvodce s interaktivním mapovým portálem a dalšími doplňkovými službami, dále byla instalována turistická zastavení pro odpočinek turistů a uspořádány cyklovýlety.

Výsledky projektu:

1. Webové stránky Občanského sdružení Rozkvět zahrady jižních Čech – místní akční skupiny zobrazitelné i na chytrých mobilních telefonech, v několika jazykových mutacích.
2. Interaktivní mapa - probíhá zadávání POI bodů zájmu z obou území MAS s překladem textů do německého jazyka.
3. Mobilní průvodce - zobrazuje turistickou mapu s aktuální polohou a informacemi o turisticky zajímavých místech v textové, obrazové i hlasové podobě.
4. Vybudování 18 turistických mobiliářů – dokončena instalace všech mobiliářů.
5. Propagační materiály: tisk letáku s turistickou mapou a popisem jednotlivých částí projektu, tedy interaktivní mapa, mobilní průvodce, turistické mobiliáře a cyklovýlety.
6. Konání 2 cyklovýletů

Termín realizace: červenec 2013 – listopad 2014

Přidaná hodnota projektu: návazný projekt k projektu „S Peklíkem na vandr“, který vede ke zvýšení návštěvnosti regionu spolupracujících MAS a posílení marketingové značky, kterou je postavička Peklíka a její další rozšíření do kraje pod Šumavou.

Dostupné z: www.mas-netolice.cz
www.masrozkvet.cz

---

29. Zdravé MAS = aktivní a vzdělaný venkov

Partneři projektu z NUTS II Jihozápad:

KMAS:Občanské sdružení Rozkvět zahrady jižních Čech – místní akční skupina (Jihočeský kraj)

PMAS: MAS Blanský les Netolicko o.p.s. (Jihočeský kraj)

Předmětem projektu „Zdravé MAS = aktivní a vzdělaný venkov“ bylo vytvoření podmínek pro neformální vzdělávání a pořízení vybavení pro praktické technické vzdělávání školní mládeže a osvětovou výuku laické první pomoci.

Důvod realizace: Společný rozvoj fungujícího venkova na kvalitním komunitním základě a realizace mezinárodně uznávaných hodnot: zdraví, udržitelný rozvoj a kvalita života.

Výsledky projektu:

KOMUNITNÍ ŠKOLY A VZDĚLÁVÁNÍ – u KMAS pořízeno vybavení pro činnost lektorů dalšího vzdělávání: 10 notebooků s příslušenstvím (taška, myš), 5 tabletů s příslušenstvím (pouzdro, ochranná folie proti poškrábání), 2 dataprojektory, 3 přenosné ozvučovací zařízení, ICT základna pro pořádání webinářů (smart TV, 2 kamery - interiérová + exteriérová, přepěťová ochrana), u PMAS pořízeno dalších 5 notebooků, 1 dataprojektor, ICT základna pro pořádání webinářů (zařízení All in one), vybavení prostor pro vzdělávání (1 místnost - rekonstrukce elektroinstalace, položení koberce a pořízení nábytku: 6 x stůl, 16 x židle, 3x skříň, 1 věšák), a tiskárny.

TECHNICKÉ VZDĚLÁVÁNÍ MLÁDEŽE – bylo pořízeno celkem 12 kufrů s vybavením

LEKTOR DALŠÍHO VZDĚLÁVÁNÍ: proškoleno a certifikováno celkem 10 osob - Osvědčení o získání profesní kvalifikace (75-001-T dle národní soustavy kvalifikací)

ZÁCHRANA LIDSKÉHO ŽIVOTA - KMAS pořízen cvičební trenažér - Ambu Cardiac Care s příslušenstvím a prstový pulsní oxymetr. PMAS pořízeno: cvičební trenažér -Ambu Sam a Ambu Baby a 1 přenosný automatický defibrilátor AED s příslušenstvím, kyslíková terapie s příšlušenstvím, Pocket CPR k navádění stlačování hrudníku při KPR, Ambuvaky a Maskovací sada.

Termín realizace: červenec 2013 – říjen 2014

Přidaná hodnota projektu: využívání moderních technologií, zvýšení zájmu o (sebe) vzdělávání, zvýšení vzdělanosti regionu spolupráce a kvality života, dlouhodobý přínos projektu pro udržitelný rozvoj , další aktivizace obyvatel spolupracujících MAS.

Dostupné z: www.masrozkvet.cz
www.mas-netolice.cz

---

30. Zvyky a tradice na obou stranách hranice

Partnerské MAS

KMAS: MAS Vodňanská ryba

PMAS: Občanské sdružení Rozkvět zahrady jižních Čech – místní akční skupina

Místní akční skupina LAG STRAKONICKO, o.s.

Místní akční skupina Česká Kanada o.p.s.

Místní akční skupina Blanský les – Netolicko o.p.s.

MAS Vršatec (Slovensko)

Předmět projektu:

Cílem projektu je zajištění občanského vybavení a služeb v obcích, zázemí pro aktivity místních společenských, kulturních, zájmových a sportovních organizací a spolků, církví a organizací, které přispívají k zachování tradic a upevňují lokální identitu a mezilidské vztahy. Podporované oblasti: sociální a kulturní infrastruktura, péče o děti, vzdělávání, zdraví, sport, volnočasové aktivity, vybavenost pro veřejnou správu, budovy hasičských zbrojnic, zázemí v souvislosti s církevními aktivitami.

Důvod realizace:

Zvýšení soudržnosti obyvatel, přispění k zachování tradic, upevnění lokální identity a mezilidských vztahů, posilování uplatňování principů Leader a místní rozvojové

strategie prostřednictvím měkkých akcí. Zajištění podkladů pro rozvoj regionu – vytváření studií a programů obnovy, využití a regenerace.

Výstupy projektu:

Vesnice a její tradice – přednášky, semináře, workshopy a interaktivní dílny na téma lidových zvyků a tradic

Řemeslo má zlaté dno – Dny řemesel – trhy s ukázkami tradičních řemesel a prodejem tradičních výrobků

Řemeslné dílny pro všechny generace – nákup a vybavení do venkovských prostor pro řemeslné tvoření, tvůrčí dílny pro všechny generace, podpora volnočasových aktivit.

Za kulturou na venkov – nákup vybavení pro volnočasové aktivity spolků a souborů – kroje, vybavení pro ochotnická divadla a tradiční lidové slavnosti.

Tradiční řemesla – exkurze

Kulturní dědictví – zpracování studií

Přehlídky a festivaly – přehlídky českých, slovenských a rakouských krojů, přehlídky amatérských uměleckých sdružení, přehlídka českých a slovenských krojů na Slovensku

Termín realizace: 2013-2014

Přidaná hodnota projektu: Pře realizaci tohoto projektu došlo ke zvýšení zájmu a informovanosti o zvycích a tradicích v regionu, a to jak dětí, tak dospělých. Folklorní soubory zaznamenaly vyšší počet přihlášených zájemců. Díky samotnému projektu mají k dispozici nové kroje, nově příchozí se mohou rovnou zapojit do aktivit souborů, jako jsou vystoupení.

Dostupné z:
http://www.vodnanskaryba.eu/projekty-spoluprace

2.4.7 Cíle a výstupy projektů spolupráce – Plzeňský kraj

1. Podejme si ruce s kulturním dědictvím venkova

V projektu "Podejme si ruce s kulturním dědictvím venkova" spolupracovali s MAS Český Západ - Místní partnerství, MAS Mikroregionu Frýdlantsko a MAS Kyjovské Slovácko v pohybu. Projekt byl naplánován a realizován jako jedna z aktivit dlouhodobého partnerství MAS Podejme si ruce. Dlouhodobou udržitelnost výsledků projektu zajišťuje činnost místních sdružení - o.s. Frýdlantsko, které dokončilo obnovu pamětní desky císařovny Alžběty (tisková zprava Sissi 110905), Občanské sdružení pro obnovu a rozvoj Nového Města pod Smrkem a okolí, které rekonstruuje pomníčky v Ludvíkově pod Smrkem, péčí o pomníčky v Jizerských horách se trvale zabývá spolek Patron a řada jednotlivců.

Dostupné z:

http://www.kyjovske-slovacko.com/doc/371/

http://www.leader-ceskyzapad.cz/indexc28c.html?rubrika=128

http://www.masif.cz/cs/masif/projekty-na-frydlantsku/

---

2. Vlídná nádraží – Posázavský Pacifik, Bezdružická lokálka, Muzejní železnice Kolešovka

Projekt „Vlídná nádraží - Posázavský Pacifik, Bezdružická lokálka, Muzejní trať Kolešovka“ vznikl ve spolupráci tří Místních akčních skupin, jejichž obcemi prochází regionální železniční tratě.

Na území MAS Posázaví je to železniční trať z Prahy přes Čerčany do Zruče nad Sázavou, zvaná "Posázavský pacifik", v MAS Český Západ – Místní partnerství jde o trať Pňovany – Bezdružice, přezdívaná "Bezdružická lokálka"; a v MAS Rakovnicko se projekt týká tratě Lužná u Rakovníka – Kolešovice známé jako "Kolešovka".

Dostupné z: http://leader-ceskyzapad.cz/indexbb2b.html?rubrika=127
http://leader.posazavi.com/cz/partnerske.as
http://www.rakovnicko-mas.cz/cz/article.asp?article_id=149

---

3. Pilotní projekt obnovy vzhledu vybraných obcí partnerských MAS

Hlavním předmětem spolupráce MAS Sokolovsko a MAS Český les na tomto projektu je zlepšení vzhledu vybraných obcí v obou partnerských MAS, které jsou prezentovány jako vzorové obce snažící se o rozvoj kvality života svých obyvatel a zvýšení atraktivity vesnic pro bydlení, podnikání i relaxaci.

Výstupem projektu je upravená a obnovená zeleň na v obcích Rudolec, Kamenice (integrované obce města Březová) v obci Krajková na Sokolovsku a v Petrovicích (část obce Újezd) na Domažlicku.

Dostupné z: http://www.masceskyles.cz/index.php?page=clanek&id=63

---

4. Místní dědictví – bohatství, na které zapomínáme

V rámci projektu Spolupráce MAS Pošumaví společně s MAS Brána do Českého ráje se dohodly na zmapování staveb lidové architektury na území obou místních akčních skupin. Výstupem je vydání dvou publikací, kde je popsáno 50 objektů lidové architektury. Zároveň jsou vytvořeny dva mapové portály s elektronickými databázemi, ve kterých jsou rovněž objekty uvedeny. Podrobnosti o průběhu realizace projektu, který navazuje na předchozí projekt Úhlavy o.p.s. Poznej svého souseda, najdete na internetových stránkách http://www.mistnidedictvi.cz .

Dostupné z: www.posumavi.jz.czhttp://posumavi.jz.cz/
http://posumavi.jz.cz/

---

5. Regionální značka

MAS Vltava ve spolupráci s MAS Lužnice a Ekoregionem Úhlava se dohodli na společném projektu Regionální značka. Výrobci a poskytovatelé služeb na Vltavotýnsku si mohou nechat zdarma certifikovat svůj originální výrobek, produkt nebo službu. Více informací a kritéria certifikace naleznete na webových stránkách znacka.vltavotynsko.cz.

Dostupné z: http://www.vltavotynsko.cz/aktuality/regionalni-znacka.html

---

6. Mobilní vybavení pro kulturní a sportovní akce

Cílem projektu je rozvoj kvality kulturního a sportovního života na území partnerů zlepšením technického zázemí nekomerčních akcí, které MAS podpořilo poskytnutím mobilního vybavení v souladu s platným provozním řádem. Projekt zrealizovaly tří místních akční skupiny KMAS Rozvojové partnerství Regionu Hranicko, MAS Český Západ – Místní partnerství a MAS Kyjovské Slovácko v pohybu.

Dostupné z:
http://www.regionhranicko.cz/rozvojove-partnerstvi-regionu-hranicko/projekty-spoluprace/mobilni-vybaveni-pro-kulturni-a-sportovni-akce-27?

7. Zlepšení vzhledu obcí v Ekoregionu Úhlava - projekt spolupráce

Od července 2010 do května 2011 realizovala MAS Ekoregion Úhlava projekt mezinárodní spolupráce s bavorskou MAS Landkreis Cham. Spolupráce byla zaměřena především na rozvoj společných aktivit v obnově kulturního dědictví regionu, které tvoří především sakrální památky. Jedním z výstupů projektu proto je i stavební obnova čtyř sakrálních staveb - kapliček v centrální části Ekoregiou Úhlava (Blata, Stará Lhota, Bystřice nad Úhlavou, Hodousice).

Druhá část projektu byla věnována vytvoření pilotních společných informačních materiálů, které interpretují kulturní dědictví obou regionů.

Dostupné z:
http://www.ekoregionuhlava.cz/M%C3%ADstn%C3%AD%20ak%C4%8Dn%C3%AD%20skupina/Zlep%C5%A1en%C3%AD%20vzhledu%20obc%C3%AD%20v%20Ekoregionu%20%C3%9Ahlava

8. Řemeslo má zlaté dno

Hlavním předmětem předkládaného projektu spolupráce bylo vytvoření takových podmínek, které zájemcům, zejména z řad venkovských žen, pomohou objevit cestu k tradičním lidovým řemeslům a zručnostem. Projekt využívá tradic partnerských venkovských území ke zhodnocení místního lidského a sociálního kapitálu, nemá podnikatelský charakter a není zaměřen na vytváření zboží. Partneři projektu jsou Místní akční skupina Český les, o.s., Místní akční skupina Sokolovsko, o.p.s. a LAG Tirschenreuth, Německo.

Dostupné z: http://www.maskrajinasrdce.cz/cs/projekty-mas/remeslo-ma-zlate-dno?

9. Venkovská tržnice III.

Partneři projektu z NUTS II Jihozápad:

KMAS: MAS Krajina srdce (Jihočeský kraj)

PMAS: MAS Lužnice, o.s. (Jihočeský kraj)

MAS Vltava, o.s. (Jihočeský kraj)

Místní akční skupina svatého Jana z Nepomuku (Plzeňský kraj)

Ostatní partneři:

NAD ORLICÍ, o.p.s.

Podchlumí, o.s.

Region Pošembeří, o.p.s.

Předmětem předkládaného projektu spolupráce sedmi partnerských MAS bylo vytvoření informačního systému Venkovská tržnice III., sloužícího pro posílení akceschopnosti venkovských území a místní ekonomiky.

Důvod realizace: MAS vypozorovaly, že na jejich území postupně zanikají drobné prodejny, malé výrobny, řada živnostníků ukončuje své podnikatelské aktivity. S mizejícími službami klesá podíl peněz, které obyvatelé utratí v místě. Zužuje se nabídka, region chudne.

Výsledky projektu: Informační systém, který má dvě základní skupiny uživatelů, jednak obyvatele a subjekty z území zapojených MAS a za druhé samotné MAS. V případě první skupiny IS nabízí řadu aplikací sloužících k podpoře vzniku a rozvoje místních aktivit a akcí, společenskými a kulturními počínaje, přes aktivity podpory regionální ekonomiky, až po uplatnění zapojování veřejnosti do věcí veřejných. Využíváním a obsluhou elektronické Venkovské tržnice MAS pomáhají omezení ekonomickému propadu regionu.

Projekt navazoval na předchozí Venkovskou tržnici II., pro kterou na základě zkušeností formou spolupráce s jejími realizátory zajistil zkvalitnění informačního systému.

Termín realizace: 2011-2013

Přidaná hodnota projektu: Portál venkovské tržnice lze dále rozšiřovat na ostatní venkovská území. Může se stále zkvalitňovat a rozvíjet. Ukázalo se, že podporuje

nejen podnikání, ale i spolkovou činnost a kulturu. Významně napomáhá vzniku nových kontaktů mezi venkovskými obyvateli a tím zakládá příležitost pro jejich budoucí spolupráci při zkvalitňování života na venkově ještě řadu let po realizaci projektu.

Dostupné z:
http://www.venkovskatrznice.eu/
http://www.maskrajinasrdce.cz/cs/projekty-mas/venkovska-trznice-iii
http://mas.nepomucko.cz/subdom/mas/cs/venkovskatrznice

10. Podejme si ruce s historií tří regionů

Projekt „Podejme si ruce s historií tří regionů“ vznikl v dlouhodobé spolupráci s MAS Český Západ - místní partnerství a Kyjovské Slovácko v pohybu. Jeho cílem je vytvořit síť muzeí a výstavních expozic ve třech venkovských regionech.

Projekt je zaměřen na interpretaci místního dědictví. Jeho cílem je vytvořit ve spolupracujících oblastech sítě muzejních a výstavních expozic, podpořit jejich propagaci a odborné znalosti provozovatelů.

Dostupné z: http://www.jizerske-vyrobky.cz/cs/masif/projekty-na-frydlantsku/muzea/

11. Oživme společně památky a pověsti z míst tajemných i kouzelných

Projekt s názvem „Oživme společně památky a pověsti z míst tajemných i kouzelných“ mapuje a snaží se o záchranu hmotného i nehmotného dědictví regionu na jih od Plzně propojením třech souvisejících prvků - obnova drobných památek, podpora ochotnických spolků a sběr místních pověstí i jejich publikování v knižní a audiovizuální podobě.

Dostupné z:

http://www.mas-aktivios.cz/projekty-spoluprace/ozivme-spolecne-pamatky-a-povesti-z-mist-tajemnych-a-kouzelnych/

12. Na koni po západě Čech

Tři místní akční skupiny (Český Západ - Místní partnerství, Český les a Světovina), působící na okresech Tachov, Plzeň-sever a Rokycany, ve spolupráci s Klubem hipoturistiky Plzeňského kraje si daly za úkol zpřístupnit náš kraj turistům na koni.

Je to totiž velmi šetrný a jemný způsob procházení krajinou, kdy se člověk i kůň může potěšit jízdou ve volné přírodě, kterou nijak nezatěžuje.

Projekt propojuje fungující stanice turistiky na koni (farmy, ranče, jízdárny, jezdecké stáje a kluby, chovatele koní apod.) sítí značených turistických tras procházející územím 3 MAS v Plzeňském kraji a vytváří tak dosud chybějící propojení již fungujících hipotras v Bavorsku se Středočeským a potažmo také Karlovarským krajem.

Dostupné z: http://www.masceskyles.cz/index.php?page=clanek&id=119?

---

13. Chuť a vůně domova

Projekt spolupráce Chuť a vůně domova oživuje tradiční regionální recepty a kuchyně, ve kterých se budou zájemci, zejména z řad venkovských žen, učit zpracovávat tradiční regionální suroviny.

Cílem projektu je propagace tradičních receptů a tradičních surovin. Partnery projektu jsou MAS Krajina srdce, MAS Český les, o. s., MAS "Přiďte pobejt!"o.s., Obecně prospěšná společnost pro Český ráj a LEADER – Loucko.

Dostupné z: http://www.maskrajinasrdce.cz/cs/projekty-mas/chut-vune-domova?
http://www.leader-loucko.cz/chut-a-vune-domova/d-1007/p1=1020

---

14. Původ a značka: náš region

Jednou z cest, jak propagovat venkovské regiony, je značení místní produkce. Hlavní podporovanou skupinou jsou drobní podnikatelé a řemeslníci, jejichž schopnosti a dovednosti pomáhají šířit dobré jméno regionu, a to mezi návštěvníky i místními obyvateli. Naopak pro ně znamená identifikace s regionem jedinečnou marketingovou příležitost.

Do systému regionálních značek se od roku 2004 do současnosti zapojilo již 22 regionů - mezi nimi také území Českého Švýcarska.

Dostupné z: http://www.maskaszk.cz/projekty-spoluprace/puvod-a-znacka-nas-region/?

---

15. Skrytá bohatství aneb venkov Plzni

Projekt navazuje na iniciativu "Plzeň - Evropské hlavní město kultury 2015" a rozvíjí její myšlenku v širším regionu Plzeňského kraje. Cílem projektu je představit kulturní potenciál venkovských oblastí Plzeňského kraje. Projekt, do kterého se zapojilo 7 z 11 MAS působících v kraji, byl připraven v úzké spolupráci s kreativním týmem Plzeň 2015 a přímo navazuje na jednu ze tří regionálních programových linií "západočeské baroko".

Dostupné z: http://www.krajzivychvod.cz/index.php/ralizovane-projekty/skryta-bohatstvi?

---

16. Renesance venkovského ovocnářství

Ovocné dřeviny byly vždy přirozeným prvkem venkovské krajiny, neodmyslitelnou součástí života venkovanů. Součástí obživy i potěšení. Přestože období nedávno minulé postihlo roli a význam ovocných dřevin, věříme, že se dnes nacházíme na prahu jejich "renesance". Projekt je proto svými aktivitami široce nastaven, od zkoumání historie místního ovocnářství, přes aktivity výzkumné a vzdělávací, až po praktickou výsadbu ovocných dřevin a zpracování jejich produkce. Projekt rozšiřuje produkční základnu výsadbami ovocných dřevin, vytváří předpoklady pro rozvoj nekomerčního zpracování ovoce a dalších místních produktů, posiluje znalosti a dovednosti obyvatel výzkumem, vzděláváním a exkurzemi, posiluje spolupráci MAS, spolků a obyvatel a rozvíjí místní tradice. Partneři projektu jsou Místní akční skupina svatého Jana z Nepomuku a Místní akční skupina Sdružení Růže, občanské sdružení.

Dostupné z: http://www.maskrajinasrdce.cz/cs/projekty-mas/renesance-venkovskeho-ovocnarstvi?

---

17. Regionální centra setkávání u Haranta a Kašpara

Projekt byl zaměřen na vytvoření dvou regionálních center setkávání, využívaných v oblasti kulturní, společenské, vzdělávací i volnočasové. Projekt "Regionální centra setkávání u Haranta a Kašpara" vycházel z dlouhodobé potřeby vytvořit v severozápadní části Plzeňského kraje vhodný prostor, kde by se mohly soustředit komunitní aktivity z celého širšího regionu.

Oba objekty, které byly na centra rekonstruovány, byly delší dobu nevyužívané a jejich technický stav byl v mnoha ohledech nevyhovující. V obou případech bylo tedy nutné provést některé základní opravy, rekonstrukční práce a další stavební úpravy. Poté bylo nutné objekty vybavit potřebným mobiliářem.

Centra jsou umístěna ve dvou sousedních obcích, přičemž každá náleží do jedné ze spolupracujících MAS. Budova "U Haranta" na náměstí v Bezdružicích (KMAS) bude nabízet zázemí pro pořádání výstav, kulturních vystoupení, středně velkých seminářů i jednání neziskových organizací a zahrnuje také prostory pro vybudování informačního centra, knihovny, prodejny regionálních produktů i kanceláří místních neziskových organizací. Budova "U Kašpara" ve Vidžíně (místní část města Úterý, PMAS) poskytuje prostory spíš pro menší semináře, kurzy a besedy. Programová nabídka i samotný provoz obou center je úzce provázaný a vzájemně se doplňuje.

Dostupné z:

http://www.krajzivychvod.cz/index.php/ralizovane-projekty/komunitni-centrum-kaspar

---

18. VENKOV PLZNI – Odhalujeme industriální stopy Plzeňska

Navazuje na iniciativu krajského města Plzně, které se spolu s belgickým městem Mons v roce 2015 stane Evropským hlavním městem kultury (EHMK) a rozvíjí tuto myšlenku v okolí Plzně. Město Plzeň a celý region chápe titul EHMK jako příležitost jak dlouhodobě a systematicky podpořit rozvoj kulturního dění v celé oblasti. Cílem projektu je proto rozvíjet další tematickou oblast, v rámci které se mohou venkovské oblasti Plzeňského kraje zapojit do programové nabídky EHMK Plzeň 2015 a nabídnout několik nosných aktivit a využít synergie při společné propagaci a marketingu.

Dostupné z:
http://www.mas-radbuza.cz/projekty-mas/prv-iv21/venkov-plzni-odhalujeme-industrialni-stopy

---

19. Otevíráme poklady venkova

Tři místní akční skupiny OS Aktivios (území: Přešticko, Blovicko, Staroplzenecko a Mirošovsko), MAS sv. Jana z Nepomuku (území: Nepomucko, Spálenopoříčsko a Žinkovsko) a MAS Radbuza (území: Chotěšovsko, Holýšovsko, Dobřansko)

se v rámci projektu spolupráce Otevíráme poklady venkova spolu s partnery zaměřily na vznik a podporu malých regionálních muzeí, které by připomínali současným i novým generacím život v jejich regionu, významné osobnosti, znovu oživili staré venkovské tradice a zapomenutá řemesla v podobě převážně nových stálých expozic.

Projekt volně navazuje na projekt spolupráce „ Oživme společně památky a pověsti z míst tajemných i kouzelných“, který MAS OS Aktivios spolu s MAS sv. Jana z Nepomuku a MAS Pošumaví realizovala v předchozích 2 letech.

Dostupné z:

http://www.mas-aktivios.cz/projekty-spoluprace/otevirame-poklady-venkova/o-projektu/?

Zlepšení dopravní infrastruktury v Ekoregionu Úhlava

Další schválený projekt na Zlepšení dopravní infrastruktury v Ekoregionu Úhlava nebyl realizován z důvodů časového nesouladu administrativy v ČR a v zahraničí.

2.4.8 Vzorové projekty spolupracujících MAS

Projekty spolupráce s účastí MAS spolupracujících MAS jsou zpracovány podrobněji i s fotodokumentací a jsou uloženy v příloze. MAS zde mohou demonstrovat své vlastní zkušenosti s projektem a mohou popsat jeho přidanou hodnotu, která byla realizací projektu vytvořena. Jedná se o následující projekty:

- **S účastí koordinační MAS Strakonicko, z.s.**

1) Venkovská tržnice II
2) Zavedení regionální značky Prácheňsko
3) Prácheňsko všemi smysly

- **S účastí MAS Vodňanská ryba, z.s.**

1) Zdraví nás baví
2) Ochrana společného kulturního bohatství a výměna zkušeností MAS Vršatec a MAS Vodňanská ryba

- **S účastí MAS Česká Kanada o.p.s.**

1) Zvyky a tradice na obou stranách hranice

- **S účastí MAS Pomalší o.p.s.**

1) Rehabilitace drobných sakrálních památek v jihočeském pohraničí
2) Kovářství včera a dnes
3) Venkovské tradice v krajině II
4) Po cestách a hradech doby Karla IV

- **S účastí MAS Pošumaví, z.s.**

1) Místní dědictví – bohatství, na které zapomínáme
2) Oživme společně památky a pověsti z míst tajemných i kouzelných

3 Projekty spolupráce 2014 - 2020

3.1 Vstupní podmínky

Návrh Programu rozvoje venkova na období 2014 – 2020 pod opatřením 8.2.13. M19 – Podpora pro místní rozvoj z iniciativy LEADER (komunitně vedený místní rozvoj) (článek 35 nařízení (EU) č. 1303/2013) rovněž obsahuje podporu dílčímu opatření 19.3 – **Příprava a provádění kooperačních činností místní akční skupiny.**

Pro realizaci projektů spolupráce bude podporována vlastní realizace projektů spolupráce (neinvestiční i investiční) mezi MAS a dalšími partnerstvími, jejichž výstupy překračují hranice území jedné MAS včetně zajištění jejich řízení. Budou podporovány jak projekty založené na spolupráci v rámci členského státu, tak projekty založené na spolupráci mezi územími celky v několika členských státech či ve třetích zemích.

3.2 Předpoklady

Projekty spolupráce místních akčních skupin budou mít zcela jiné finanční limity. Předpokládá se na celé období 2014 – 2020 při současném počtu MAS cca jeden milion Kč na jednu MAS. Podle předchozí analýzy je zřetelné, že je to velmi málo. Již v minulém období se MAS naučily mezi sebou spolupracovat a vytvořily pro své regiony hodnotné projekty, které přispěly rozvoji regionu. Postupně zkoušely i mezinárodní spolupráci, dnes mají kontakty na zahraniční MAS, osobně se některé znají. Prostředků na spolupráci bude nedostatek. Dá se proto předpokládat, že nebude již tolik výstupů, jako v období minulém. Určitě to bude ke škodě venkova. Režim projektů spolupráce umožňoval podpořit takové aktivity, které by při individuálních projektech nebylo možné celé postihnout.

Projekty spolupráce významně přispívaly k oživení regionů MAS a jejich prostřednictvím byly vtaženy do činnosti MAS další subjekty, které se staly konečným beneficientem projektu. Podpořila se komunikace mezi MAS a subjekty z území. Místní akční skupiny jsou pro svá území důležitými komunikačními uzly, což je role, která u MAS bývá zcela opomíjena – přesto je to role nejdůležitější. Bez ní by nemohla žádná metoda „LEADER“ fungovat.

Mapka č. 2 Pokrytí České republiky místními akčními skupinami v roce 2014

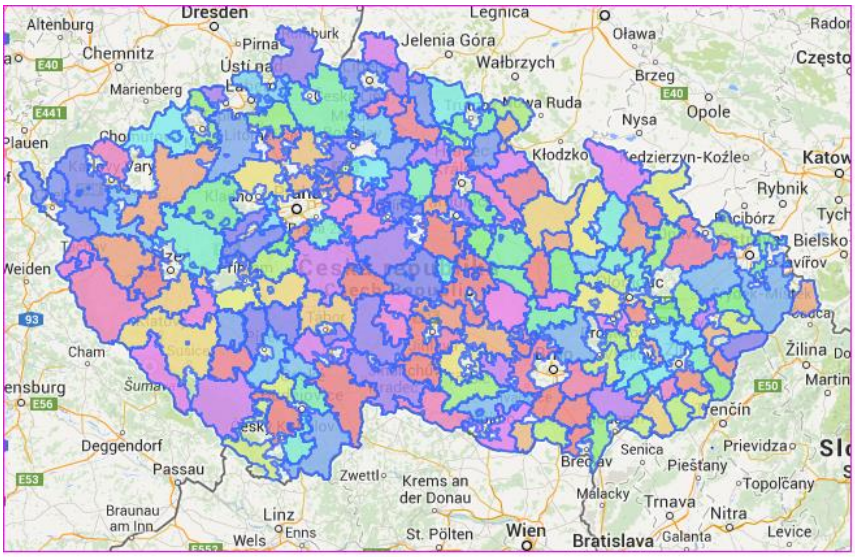

Zdroj: NS MAS ČR

Z omezených zdrojů v období 2014 – 2020 bude potřeba připravovat projekty spolupráce s očekávanou vysokou přidanou hodnotou.

3.3 Hodnocení projektů

3.3.1 Principy

Projekty Spolupráce by měly motivovat území MAS ke vzájemné trvalé spolupráci. Tzn., úspěšným dokončením projektu spolupráce by neměla spolupráce skončit, naopak společně vytvořené hodnoty by měly sblížit partnerská území, takže budou i dále využívat vzájemné pomoci a pokračovat ve spolupráci. Předmětem projektu spolupráce by nemělo být zajištění potřeb území nebo jen propagace MAS.

Spolupráce ve smyslu těchto Pravidel je tedy proces, který začíná řešením společného zájmu několika subjektů a v průběhu vytváření projektu získává více úrovní. Spolupráce zpravidla vzniká díky malé zájmové skupině, postupně proniká i do dalších oblastí, protože pouze komplexně řešená spolupráce může fungovat. Dobře nastavená spolupráce přináší dva podstatné výsledky: hmatatelný užitek pro území všech spolupracujících MAS a nehmotný přínos v podobě vytvořených přátelských vazeb mezi obyvateli MAS. Projekt spolupráce nemůže spočívat pouze ve společné výměně informací či know – how.

Na rozdíl od individuálních projektů je alespoň část výstupů projektu společná – využívají je všechny MAS a nemohly by je v takové kvalitě vytvořit každá zvlášť.

3.3.2 Efekt přidané hodnoty projektu

Přidaná hodnota projektu je ta, se kterou realizátoři při přípravě projektu vůbec nepočítali, a která vznikla jako důsledek realizace projektu spolupráce. Obecnou přidanou hodnotou projektů spolupráce je, že pomáhají provazovat území aktivitami, které jsou v různosti nakonec společné. MAS, které se naučí mezi sebou spolupracovat na této úrovni, se stávají partnery i pro jiné druhy projektů. Ty jistě bude v období, ve kterém jsou v evropských dotacích v ČR zcela opomenuty neziskové organizace a v podstatě i malé obce, určitě potřeba realizovat. Bude to jediná možnost pro udržení životaschopnosti venkovských území. I malá jiskřička z výsledků projektu spolupráce může mít schopnost zabránit propadu aktivistů do letargie, ze které se je MAS celé minulé období snažily dostat. Výsledky projektů spolupráce jsou obvykle minimálně víceleté až trvalé a je možné z nich dlouhodobě čerpat pozitivní energii a chuť do další smysluplné práce pro venkov.

3.3.3 Efekt hodnoty přidané spoluprací

Jedná se o hodnotu **přidanou spoluprací** místních akčních skupin. Pokud by k této spolupráci nedošlo, projekt by byl realizován ve velmi omezeném rozsahu v rámci jedné MAS a tím by se jak význam jeho realizace, tak i přidaná hodnota velice snížily. V krajním případě by takový projekt nemohl být realizován vůbec, protože by jej bez spolupráce MAS uskutečnit nešlo. Do této skupiny patří například projekty, které jsou závislé na propojení území partnerů pro zajištění určité aktivity, nebo projekty, jejichž objekty zájmu mají stejnou nebo podobnou charakteristiku a pouze jejich propojením se dá dojít k cíli projektu. Stejně tak vytváření rozsáhlejších databází, studií, strategií a metodik se bez spolupráce neobejde.

4 Návrh doporučující metodiky projektů spolupráce

4.1 Metodické rady

Místní akční skupiny, které zrealizovaly řadu úspěšných projektů spolupráce, připravily kromě požadovaných ukazatelů přidané hodnoty projektů ještě rady pro přípravu a realizaci projektů. Mohou být užitečné těm, kteří projekty spolupráce budou dělat poprvé a určitě se budou chtít vyvarovat zbytečných problémů.

4.2 Doporučující metodické pokyny

Doporučující metodické pokyny pro projekty spolupráce:

1. Prvotním krokem je sestavení pracovní skupiny pro soustřeďování idejí, námětů a témat pro možné projekty spolupráce. Zpravidla je to inspirace v podobě „n á p a d u„!
2. Vytipování vhodných partnerů pro spolupráci na projektech spolupráce. Na základě zkušeností z předchozího období je to zejména posouzení serióznosti partnera, který má k dispozici nejen zkušenosti z obdobných aktivit, ale především skutečný zájem se pracovně podílet při realizaci plánovaných aktivit. Je to důležité rovněž při zahraniční spolupráci. Pokud partner do projektu vstoupí neuváženě a poté z něj odstoupí, ohrozí jeho realizaci nebo ji minimálně velmi znepříjemní.
3. Vytvořit společnou databázi záměrů a témat projektů spolupráce dle SCLLD jednotlivých MAS na webu NS MAS ČR.
4. Zmapování předpokladů pro realizaci projektů spolupráce MAS (dostupné vybavení, finanční předpoklady a především lidské zdroje).
5. Předběžné zhodnocení projektu (ex ante) dle reálnosti:
   - schopnosti ke splnění zadaných cílů projektu spolupráce;
   - přínosu projektu spolupráce pro dané území, obyvatele, život na venkově;
   - zadaných ukazatelů přidané hodnoty spolupráce.
6. Analýza vlastnických vztahů v rámci projektového záměru (pozemky, stavby) Posoudit vlastnické vztahy k výstupům projektu a navrhnout způsob jejich užívání.
7. Při přípravě rozpočtu plánovat i financování v době udržitelnosti projektu.

8. Zohlednit při přípravě projektu nutnost předfinancování a doplacení vlastního podílu.
9. Zjistit již při přípravě projektu, zda spolupracující MAS jsou plátci DPH nebo ne a vzít to při přípravě rozpočtu projektu v úvahu.
10. Kontrolovat správné náležitosti účetních dokladů - např. názvy dokladů od plátců a neplátců DPH.
11. Sledovat výši již poskytnuté podpory de minimis za poslední tři roky.
12. Průběžně sledovat změny v Pravidlech, které mohou nastat v průběhu realizace a výrazně ohrozit zdárné dokončení a proplacení projektu.
13. Nastavit způsob administrace a plán koordinace projektu spolupráce pro všechny spolupracující MAS.
14. Nastavit způsob administrace a koordinace projektu spolupráce uvnitř každé MAS.
15. Sledovat průběžně zpětnou vazbu od beneficientů a veřejnosti.
16. Zveřejňovat tiskové zprávy během realizace a v době udržitelnosti projektu.
17. Při přípravě projektu je nutné respektovat kritéria přijatelnosti projektu:
    - projekt je v souladu se zaměřením a cíli opatření;
    - projekt je v souladu s SCLLD příslušných MAS;
    - **projekt vykazuje přidanou hodnotu spolupráce.**
18. Je zapotřebí respektovat výběrová kritéria, podle kterých budou preferovány projekty:
    - jsou zaměřeny na mezinárodní spolupráci;
    - jsou ekonomicky efektivní;
    - jsou víceodvětvově zaměřené;
    - jsou mezisektorově zaměřené.

4.3 Ukazatele přidané hodnoty projektů spolupráce

1. Projekt spolupráce splňuje nejen cíle, ale vyvolává další spojené aktivity jako je tvorba veřejně dostupných doplňkových databází (příklad: objektů lidové architektury apod.).

2. Projekt spolupráce vyvolává navíc tvorbu internetových aplikací, které rozšiřují problematiku, poskytují další informace (například různé pasportizace).
3. Projekt pomáhá k udržení nebo obnovení místní kultury a tradic území zapojených MAS.
4. Projekt spolupráce navíc zvyšuje atraktivitu oblasti o předpoklady pro zvýšení turistického ruchu regionu.
5. Projekt napomáhá vytvořit image regionu typickou pro území MAS, vytváří sounáležitost s regionem a nenásilně propaguje myšlenky metody LEADER.
6. Projekt vytváří předpoklady pro spolupráci dalších subjektů z různých sektorů, jako jsou: veřejná správa, podnikatelský sektor a neziskový sektor v daném území spolupracujících MAS.
7. Projekt zapojuje i znevýhodněné kategorie obyvatel.
8. Projekt přispívá ke zvýšení kvality života na venkově.
9. Projekt k realizaci stanovených cílů spolupráce efektivně zapojuje místní materiálové i lidské zdroje (dobrovolná svépomocná činnost apod.).
10. Výsledky projektu spolupráce jsou využitelné i pro další subjekty v území MAS, ne pouze pro spolupracující MAS.
11. Realizace projektu působí jako nenásilná forma výchovy a vzdělávání dětí a mládeže.
12. Projekt má synergické účinky na další ekonomické aktivity a rozvoj území (př. tvorba regionálních značek).
13. Projekt spolupráce má předpoklady pro plošné rozšíření v rámci ČR, případně se uplatňuje i v mezinárodní spolupráci.
14. Výsledky projektu jsou schopny vyvolat další řetězové aktivity i po skončení doby udržitelnosti projektu.

4.4 Ukazatele hodnoty přidané spoluprácí

1. Propojování území.
2. Výměna zkušeností a dovedností.
3. Zapojení nepodpořených MAS.

4. Předávání zkušeností zapojeným nově vzniklým MAS.
5. Tvorba společných nadregionálních metodik.
6. Vznik společných webových portálů a databází.
7. Podnět ke vzniku nových tradic inspirací z partnerství.
8. Neformální překonávání jazykových bariér.
9. Odstraňování kulturních bariér.
10. Vytváření synergických efektů.
11. Vznik nových platforem, síťování.
12. Šíření myšlenky spolupráce a partnerství.
13. Nově vzniklá přátelství

5 Závěr

5.1 Zhodnocení spolupráce

Projekty spolupráce zpravidla začínaly řešením společného zájmu několika místních akčních skupin a v konečném výsledku pak se spolupráce rozrůstala na více úrovní a pronikala do dalších oblastí. Přidaná hodnota projektů spolupráce byla velmi rozmanitá podle typu projektů a významnou skutečností bylo, že zpravidla lze projekty rozšiřovat i na ostatní venkovská území, jak je tomu například v projektu Venkovská tržnice. Jako další přidanou hodnotu tohoto projektu spolupráce by bylo možné uvést skutečnost, že projekt bude významně ovlivňovat rozvoj zpracování zemědělské produkce a její uvádění na trh, což Program rozvoje venkova silně akcentuje.

Obdobně by bylo možné uvést projekt spolupráce zaměřený na oblast zachování kulturního dědictví. Vedle vytvoření knižního výstupu lidové architektury na území spolupracujících MAS vznikla rozsáhlá internetová databáze drobných vlastivědných, přírodovědných, historických a kulturních zajímavostí, jež se na území MAS vyskytují. Databáze dnes obsahuje více než 1450 položek a další neustále přibývají. Plnění dat a fotografií je dobrovolné, bezplatné a záleží na místních lidech, které údaje chtějí zveřejnit. Významnou přidanou hodnotou je i skutečnost, že projekt má dopad i do oblasti cestovního ruchu, protože díky mapám a GPS souřadnicím, je možné jednotlivé objekty snadno nalézt.

5.2 Hodnota lidského faktoru

Jedním z účelů projektů spolupráce je motivace území MAS ke vzájemné trvalé spolupráci. Tzn., úspěšným dokončením projektu spolupráce a společně vytvořené hodnoty sbližují partnerská území, tak aby dále využívala vzájemné pomoci a pokračovala ve spolupráci. Spolupráce v tomto smyslu je tedy proces, který začíná řešením společného zájmu několika subjektů a v průběhu vytváření projektu získává více úrovní. Spolupráce zpravidla vzniká díky malé zájmové skupině, postupně proniká i do dalších oblastí, protože pouze komplexně řešená spolupráce může fungovat. Dobře nastavená spolupráce přináší dva podstatné výsledky: hmatatelný užitek pro území všech spolupracujících MAS a nehmotný přínos v podobě vytvořených přátelských vazeb mezi obyvateli MAS. Projekt spolupráce by neměl spočívat pouze ve společné výměně informací či know – how.

Závěrem lze říci, že projekty spolupráce zvyšovaly soudržnost obyvatel, přispívaly k zachování tradic, upevnění lokální identity a mezilidských vztahů, posilování uplatňování principů Leader a místní rozvojové strategie prostřednictvím měkkých akcí. Rozhodujícím ale vždy byl lidský faktor, který zajišťoval úspěšnost projektů spolupráce.

5.3 Doslov

Z hodnocení výsledků a pozitivních dopadů projektů spolupráce MAS na obyvatele území venkova je zřejmé, že jejich prokazatelný přínos je jednoznačný. V tomto smyslu je proto potřebné v závěru konstatovat, že aktivita má značné opodstatnění a je jen na škodu věci, že pro současné plánovací období dochází ke snížení finančních prostředků.

Věříme, že MAS se budou i tyto prostředky snažit smysluplně využít, aby alespoň trochu podpořily pozitivní vývoj na venkově.

„Idealisté a vizionáři, dostatečně blázniví, aby hodili opatrnost za hlavu a vyjádřili svou vášeň a víru některou krajností, postrčili lidstvo kupředu a obohatili svět“. *(Emma Goldmanová)*

6 Přílohy

Vzorové projekty spolupráce – seznam

1) Venkovská tržnice II
2) Zavedení regionální značky Prácheňsko
3) Prácheňsko všemi smysly
4) Zdraví nás baví
5) Ochrana společného kulturního bohatství a výměna zkušeností MAS Vršatec a MAS Vodňanská ryba
6) Zvyky a tradice na obou stranách hranice
7) Rehabilitace drobných sakrálních památek v jihočeském pohraničí
8) Kovářství včera a dnes
9) Venkovské tradice v krajině II
10) Po cestách a hradech doby Karla IV
11) Místní dědictví – bohatství, na které zapomínáme
12) Oživme společně památky a pověsti z míst tajemných i kouzelných